

Jahresbericht 2019

1 Inhaltsverzeichnis

1	Inhaltsverzeichnis	1
2	Vorwort des Präsidenten	3
3	Zusammenfassung	4
3.1	Die Resultate in Kürze	4
3.2	Aktivitäten	4
3.3	Mutationen im Stiftungsrat	4
3.3.1	Arbeitgebervertreter	4
3.3.2	Arbeitnehmervertreter	4
4	Jahresrechnung	5
4.1	Bilanz	5
4.1.1	Aktiven	5
4.1.2	Passiven	6
4.2	Betriebsrechnung	7
5	Anhang	9
5.1	Grundlagen und Organisation	9
5.1.1	Rechtsform und Zweck	9
5.1.2	Registrierung BVG und Sicherheitsfonds	9
5.1.3	Angabe der Urkunde und Reglemente	9
5.1.4	Führungsorgan / Zeichnungsberechtigung	10
5.1.4.1	Stiftungsrat	10
5.1.4.1.1	Arbeitgebervertreter	10
5.1.4.1.2	Arbeitnehmervertreter	10
5.1.4.2	Anlagekommission	10
5.1.4.3	Geschäftsführung	10
5.1.4.4	Pensionskassen-Experte	10
5.1.4.5	Revisionsstelle	10
5.1.4.6	Aufsichtsbehörde	10
5.1.5	Angeschlossene Arbeitgeber	11
5.2	Aktive Mitglieder und Rentner	12
5.2.1	Aktive Versicherte	12
5.2.2	Rentenbezüger/innen	13
5.2.3	Art der Umsetzung des Zwecks	14
5.2.4	Erläuterung der Vorsorgepläne	14
5.2.5	Finanzierung, Finanzierungsmethode	15
5.3	Bewertungs- und Rechnungslegungsgrundsätze	21
5.3.1	Bestätigung über Rechnungslegung	21
5.3.2	Buchführungs- und Bewertungsgrundsätze	21
5.3.3	Änderung von Grundsätzen bei Bewertung, Buchführung und Rechnungslegung	22
5.4	Versicherungstechnische Risiken / Risikodeckung / Deckungsgrad	22
5.4.1	Art der Risikodeckungen, Rückversicherungen	22
5.4.2	Entwicklung und Verzinsung des Vorsorgekapitals	23
5.4.2.1	Entwicklung des Vorsorgekapitals Aktive	23
5.4.2.2	Entwicklung der Zinssätze	25
5.4.3	Summe der Altersguthaben nach BVG	25
5.4.4	Entwicklung des Vorsorgekapitals der Rentner	25
5.4.5	Ergebnis des letzten versicherungstechnischen Gutachtens	25
5.4.6	Technische Grundlagen	26
5.4.7	Deckungsgrad nach Art. 44 BVV2	27
5.5	Erläuterung der Vermögensanlagen und des Netto-Ergebnisses aus Vermögensanlagen	28
5.5.1	Organisation der Anlagetätigkeit, Anlagereglement	28
5.5.2	Zielgrösse und Berechnung der Wertschwankungsreserve	28
5.5.3	Anlagestruktur gemäss BVV2 / Anlagereglement	29
5.5.4	Laufende (offene) derivative Finanzinstrumente	31
5.5.5	Offene Kapitalzusagen	31
5.5.6	Erläuterungen zu Bestandteilen des Netto-Ergebnisses aus Vermögensanlagen	31
5.5.6.1	Gesamtrendite	31
5.5.6.2	Wertschriftenertrag	32
5.5.6.3	Kursgewinne auf Wertschriften und Anteilen von Anlagefonds/-stiftungen	32

5.5.6.4	Kursverluste auf Wertschriften und Anteilen von Anlagestiftungen/-fonds	33
5.5.6.5	Vermögensverwaltungskosten	33
5.5.6.6	TER-Kostenquote	33
5.5.6.7	Kostentransparenzquote	33
5.5.6.8	Intransparente Kollektivanlagen	34
5.5.6.9	Netto-Ergebnis Immobilien	35
5.5.6.9.1	Details zu Gesamteigentum	35
5.5.6.9.2	Details zu den Miteigentumsanteilen	35
5.5.7	Erläuterungen der Anlagen beim Arbeitgeber und der Arbeitgeber-Beitragsreserven	36
5.5.7.1	Anlagen beim Arbeitgeber	36
5.5.7.2	Arbeitgeber-Beitragsreserven	37
5.6	Erläuterung weitere Positionen der Bilanz	37
5.6.1	Forderungen	37
5.6.2	Immobilien	37
5.6.3	Freie Stiftungsmittel	37
5.7	Erläuterung weitere Positionen der Betriebsrechnung	38
5.7.1	Verwaltungsaufwand	38
5.8	Auflagen der Aufsichtsbehörde	38
5.9	Weitere Informationen mit Bezug auf die finanzielle Lage	38
5.10	Ereignisse nach dem Bilanzstichtag	38
5.11	Berichte über die Kontrolle	39
5.11.1	Der Revisionsstelle	39
5.11.2	Des anerkannten Experten für die berufliche Vorsorge	41
5.12	Statistische Angaben	42
5.12.1	Entwicklung der Versicherten-/Rentnerbestände	42
5.12.1.1	Altersstruktur der aktiven Versicherten	43
5.12.2	Entwicklung der Bilanzsumme	44
5.12.3	Entwicklung der Performance von Aktien und Obligationen seit 1926 in der Schweiz	45
5.12.4	Vorbezüge für Wohneigentum	46

2 Vorwort des Präsidenten

Liebe Versicherte

Herzlich willkommen in der Galenica Pensionskasse!

Mit der Namensänderung im Dezember 2019 konnte das Projekt einer gemeinsamen Pensionskasse für die gesamte Galenica Gruppe erfolgreich abgeschlossen werden. Nun sind die Versicherten und Rentner des Geschäftsbereichs Retail (ehemalige Galenicare Personalvorsorgestiftung) und der restlichen Galenica Gruppe (ehemalige Galenica Personalvorsorgestiftung) in der neuen Galenica Pensionskasse vereint, getrennt und unabhängig von unseren ehemaligen Kolleginnen und Kollegen von Vifor Pharma.

Es war ein komplexes, grosses Projekt das sich über mehrere Jahre hinzog. Ich möchte allen Beteiligten, insbesondere dem Team der Geschäftsstelle unter der Leitung von René Mischler, nochmals herzlich danken für die geleistete Arbeit.

Wir wachsen weiter!

Dank starker Expansionstätigkeit der Galenica Gruppe sind wir auch 2019 weiter gewachsen und zählten Ende 2019 5'440 aktive Versicherte und 890 Rentenbezüger. Eindrückliche Zahlen! Und wir werden in den nächsten Jahren weiter wachsen. Die Galenica Gruppe will auch in Zukunft weiter expandieren, unter anderem mit Apotheken und neuen Produkten. Ausserdem werden die Mitarbeitenden der am 1. Mai 2019 übernommenen Bichsel Gruppe mittelfristig auch in unsere Pensionskasse integriert werden. Für weiteres Wachstum ist also gesorgt!

Die Finanzmärkte boomen!

Die Finanzmärkte kannten 2019 nur eine Richtung: Aufwärts! Mit einer Gesamtrendite von +15.6% resultierte für unsere Pensionskasse ein hervorragendes Resultat, das beste seit der Gründung 2001! Dank diesem super Ergebnis konnten wir die Vorsorgekapitalien mit erfreulichen 3% verzinsen und gleichzeitig den Ende 2018 tiefen Deckungsgrad von 104.5% auf hohe 115.5% verbessern.

Die Herausforderungen bleiben!

Freuen wir uns über die tollen Resultate, aber bleiben wir auch realistisch. Wir sind uns bewusst, dass das Pendel früher oder später auch wieder in die andere Richtung ausschlagen wird. Daher ist es wichtig, dass wir den Deckungsgrad 2019 auf ein gutes Niveau anheben konnten und, wenn es die Resultate erlauben, ihn auch in den nächsten Jahren weiter erhöhen werden.

Das negative Zinsumfeld, weltweit grosse politische und ökonomische Unsicherheiten, die allgemein steigende Lebenserwartung und die zurzeit intensiv diskutierte anstehende Reform der 2. Säule (BVG) stellen die Vorsorgeeinrichtungen in den nächsten Jahren vor grosse Herausforderungen. Wir werden diese im Stiftungsrat weiter diskutieren und die erforderlichen Massnahmen umsetzen. Dabei sind wir dankbar, auf die professionelle Unterstützung unseres Experten Jean-Marc Wanner zählen zu können. Wir werden Sie, liebe Versicherte, über die neusten Entwicklungen regelmässig auf dem Laufenden halten.

Danke!

Für die angenehme Zusammenarbeit und die grosse Unterstützung im vergangenen Jahr danke ich dem Stiftungsrat und allen Mitarbeitenden der Geschäftsstelle herzlich!

Ich wünsche Ihnen allen und natürlich unserer Pensionskasse ein erfolgreiches Jahr 2020!

Bern, im März 2020



Felix Burkhard
Präsident des Stiftungsrates

3 Zusammenfassung

3.1 Die Resultate in Kürze

Überschuss der Betriebsrechnung vor Äufnung der Wertschwankungsreserve von rund CHF 120'601'000.00 (Vorjahr Verlust CHF 47'504'000.00).

Der Deckungsgrad berechnet sich nach den gesetzlichen Bestimmungen gemäss BVV2 Art. 44 Abs. 1. Die Formel gilt für alle Vorsorgeeinrichtungen.

Diese lautet:

$$\frac{\text{Gesamte Aktiven zu Marktwerten vermindert um Verbindlichkeiten,} \\ \text{passive Rechnungsabgrenzungen und Arbeitgeberreserven} \times 100}{\text{Versicherungstechnisches notwendiges Vorsorgekapital}}$$

Versicherungstechnisches notwendiges Vorsorgekapital

Der daraus resultierende Deckungsgrad beträgt **115.5%** (Vorjahr 104.3%).

Gesamtrendite der Anlagen 15.6% (Vorjahr -4.5%).

Die Wertschwankungsreserve beträgt im Berichtsjahr CHF 136'694'567.31 (Vorjahr CHF 15'916'329.13). Sie liegt damit um CHF 39'883'432.69 unter der Sollgrösse von CHF 176'578'000.00 (20.0% der Verpflichtungen).

3.2 Aktivitäten

Der Stiftungsrat tagte im Berichtsjahr 2 Mal. Die Anlagekommission tagte 4 Mal. Die folgenden wesentlichen Themen wurden behandelt:

- Genehmigung des Jahresberichtes und der Jahresrechnung 2018
- Ausübung der Stimmrechte an den Generalversammlungen in der Schweiz gemäss Reglement
- Entscheid über die Verzinsung der Alterskapitalien für 2019
- Namenswechsel zu Galenica Pensionskasse
- Erarbeitung der neuen ab 1.1.2020 gültigen Anlagestrategie
- Integration der Galenica Gesellschaften aus der Galenica Personalvorsorgestiftung per 1.1.2019

3.3 Mutationen im Stiftungsrat

3.3.1 Arbeitgebervertreter

Infolge Integration der Galenica Gesellschaften aus der Galenica Personalvorsorgestiftung wurde der Stiftungsrat auf 12 Mitglieder erweitert. Der Verwaltungsrat der Galenica AG hat Herrn Frédéric Suchet, Leiter Expansion & Corporate Finance Retail, als neuen Arbeitgebervertreter bestimmt.

3.3.2 Arbeitnehmervertreter

Die Erweiterung auf 12 Mitglieder erfolgte auf der Seite der Arbeitnehmervertreter durch die Integration der beiden bisherigen Vertreter im Stiftungsrat der Galenica Personalvorsorgestiftung. Es handelt sich dabei um Ulrich Christen (Galex AG) und Brigitte Wüthrich (Galenica AG).

4 Jahresrechnung

4.1 Bilanz

4.1.1 Aktiven

	Details Seite	2019		2018	
Vermögensanlagen		CHF		CHF	
<u>Flüssige Mittel und Forderungen</u>					
Flüssige Mittel und Geldmarktforderungen		62'548'983.39		18'018'375.02	
Forderungen	37	1'998'047.02		1'027'200.24	
Total Flüssige Mittel und Forderungen		64'547'030.41	6.28%	19'045'575.26	4.94%
<u>Obligationen</u>					
Obligationen CHF		24'850'500.00		11'284'500.00	
Anteile Anlagefonds/-stiftungen		153'735'518.89		58'038'859.99	
Total Obligationen		178'586'018.89	17.38%	69'323'359.99	17.99%
<u>Hypotheken</u>					
Hypotheken		180'000.00		0.00	
Anteile Anlagefonds/-stiftungen		3'571'943.69		3'820'464.00	
Total Hypotheken		3'751'943.69	0.37%	3'820'464.00	0.99%
<u>Aktien</u>					
Aktien Schweiz		122'150'583.81		22'978'891.65	
Aktien Ausland		24'712'012.32		20'448'361.29	
Anteile Anlagefonds/-stiftungen		294'807'840.78		117'258'197.59	
Total Aktien		441'670'436.91	42.99%	160'685'450.53	41.69%
<u>Alternative Anlagen</u>					
Hedge Fonds		5'756'497.89		2'452'950.00	
Commodities/Rohstoffe		1'931'478.00		1'863'304.00	
Insurance Linked Securities		20'344'730.21		14'610'089.25	
Private Equity		11'148'135.40		0.00	
Diverse Alternative Anlagen		25'656'851.78		8'327'025.38	
Total Alternative Anlagen		64'837'693.28	6.31%	27'253'368.63	7.07%
<u>Immobilien</u>					
Immobilien/Miteigentumsanteile	37	39'900'000.00		1'151'000.00	
Immobilien Aktien		21'761'016.10		10'923'741.20	
Anteile Anlagefonds/-stiftungen		164'386'015.21		76'912'130.98	
Total Immobilien		226'047'031.31	22.00%	88'986'872.18	23.09%
<u>Anlagen beim Arbeitgeber</u>					
Aktien Galenica AG	37	11'695'527.90		5'502'662.48	
Kontokorrente Galenica Finanz AG	37	35'981'661.69		10'699'503.95	
Total Anlagen beim Arbeitgeber		47'677'189.59	4.64%	16'202'166.43	4.20%
Total Vermögensanlagen		1'027'117'344.08		385'317'257.02	
<u>Aktive Rechnungsabgrenzung</u>					
		335'741.00	0.03%	71'221.00	0.02%
TOTAL AKTIVEN		1'027'453'085.08		385'388'478.02	

4.1.2 Passiven

		Details			
		<u>Seite</u>			
		2019		2018	
		CHF		CHF	
<u>Verbindlichkeiten</u>					
		7'395'173.47		2'728'170.13	
Freizügigkeitsleistungen und Renten		241'906.50		121'862.80	
Banken / Versicherungen		37'356.05		3'530.75	
Andere Verbindlichkeiten		7'674'436.02	0.75%	2'853'563.68	0.74%
Total Verbindlichkeiten					
<u>Passive Rechnungsabgrenzung</u>					
		146'469.00	0.01%	115'054.41	0.03%
<u>Arbeitgeber-Beitragsreserve</u>					
	37	46'487.10	0.00%	0.00	0.00%
<u>Vorsorgekapitalien und techn. Rückstellungen</u>					
Vorsorgekapital Aktive	23	532'941'250.95		244'154'791.80	
Vorsorgekapital Rentner	25	273'044'874.70		93'321'739.00	
Technische Rückstellungen	26	76'905'000.00		29'027'000.00	
Total Vorsorgekapitalien und techn. Rückstellungen		882'891'125.65	85.93%	366'503'530.80	95.10%
<u>Wertschwankungsreserve</u>					
	28	136'694'567.31	13.30%	15'916'329.13	4.13%
<u>Stiftungskapital, Freie Mittel / Unterdeckung</u>					
Stand zu Beginn der Periode		0.00		0.00	
Aufwand-/Ertragsüberschuss		0.00		0.00	
		0.00	0.00%	0.00	0.00%
TOTAL PASSIVEN		1'027'453'085.08		385'388'478.02	

4.2 Betriebsrechnung

	2019	2018
	CHF	CHF
<u>Ordentliche und übrige Beiträge und Einlagen</u>		
Beiträge Arbeitnehmer	16'502'132.00	7'896'668.15
Beiträge Arbeitgeber	26'005'603.85	13'487'268.25
Einmaleinlagen	5'783'404.64	2'365'807.45
Einlagen in die Arbeitgeber-Beitragsreserve	61'794.75	0.00
Entnahme aus der Arbeitgeber-Beitragsreserve	-15'437.25	0.00
	48'337'497.99	23'749'743.85
<u>Eintrittsleistungen</u>		
Freizügigkeitseinlagen	42'149'105.74	18'179'801.43
Einlagen bei Übernahme von Versichertenbeständen aus Integration Galenica PVS		
- Freizügigkeitsleistungen der Aktiven	244'681'377.55	0.00
- Einlage ins Vorsorgekapital Invalide	280'554.65	0.00
- Technische Rückstellungen	40'800'000.00	0.00
- Wertschwankungsreserve	18'964'199.90	0.00
- Vorsorgekapital Rentner	166'953'613.00	0.00
Einzahlung WEF-Vorbezüge/Scheidung	574'927.83	175'188.55
	514'403'778.67	18'354'989.98
Zufluss aus Beiträgen und Eintrittsleistungen	562'741'276.66	42'104'733.83
<u>Reglementarische Leistungen</u>		
Altersrenten	-12'673'617.60	-4'470'865.95
Hinterlassenenrenten	-1'736'968.10	-90'208.10
Invalidenrenten	-1'745'582.95	-819'737.10
Kapitalleistungen bei Pensionierung	-10'692'416.40	-4'091'503.20
Kapitalleistungen bei Tod und Invalidität	-2'218'097.35	-412'860.15
Auszahlung Scheidung Rentenbezüger	-182'181.55	0.00
	-29'248'863.95	-9'885'174.50
<u>Austrittsleistungen</u>		
Freizügigkeitsleistungen bei Austritt	-25'790'183.70	-20'558'028.00
Vorbezüge WEF/Scheidung	-1'848'732.55	-933'526.05
	-27'638'916.25	-21'491'554.05
Abfluss für Leistungen und Vorbezüge	-56'887'780.20	-31'376'728.55

Auflösung/Bildung Vorsorgekapitalien.

Bildung/Auflösung Vorsorgekapital Aktive Versicherte	-274'243'111.05	941'009.90
Bildung Vorsorgekapital Rentner	-179'850'218.20	-23'818'554.00
Bildung techn. Rückstellungen	-47'878'000.00	-12'732'000.00
Verzinsung des Sparkapitals	-14'543'348.10	-2'345'454.10
Bildung Beitragsreserve	-46'357.50	0.00
	-516'561'034.85	-37'954'998.20

Ertrag aus Versicherungsleistungen

Versicherungsleistungen	2'112'712.85	1'229'053.35
Überschussanteile aus Versicherungen	79'238.40	252'276.55
	2'191'951.25	1'481'329.90

Versicherungsaufwand

Risikoprämien	-3'928'292.50	-2'677'811.45
Kostenprämien	-373'187.80	-343'353.40
Beiträge an Sicherheitsfonds	-241'906.50	-121'862.80
	-4'543'386.80	-3'143'027.65

Netto-Ergebnis aus dem Versicherungsteil**-13'058'973.94** **-28'888'690.67**

Aktivzinsen	242'565.29	138'059.51
Wertschriftenertrag	18'131'830.76	8'050'347.71
Kursgewinne	124'897'642.84	6'004'505.21
Netto Ergebnis Immobilien	1'862'094.51	45'419.12
Kursverluste	-6'056'564.18	-29'804'606.00
Verwaltungsaufwand Vermögensanlagen	-4'247'333.51	-2'422'649.70
Passivzinsen	-52'222.42	-46'843.74
Verzinsung Beitragsreserven	-129.60	0.00

Netto-Ergebnis aus Vermögensanlage**134'777'883.69** **-18'035'767.89**Sonstiger Ertrag

Sonstiger Ertrag	26'285.00	0.00
	26'285.00	0.00

Sonstiger Aufwand

Sonstiger Aufwand	-12'911.25	-97.65
	-12'911.25	-97.65

Verwaltungsaufwand

Allgemeiner Verwaltungsaufwand	-847'908.47	-511'084.54
Revisions-/Expertenkosten	-95'472.30	-59'907.00
Kosten Aufsichtsbehörde	-10'664.55	-8'583.75
	-954'045.32	-579'575.29

Ertragsüberschuss**vor Bildung/Auflösung Wertschwankungsreserve****120'778'238.18** **-47'504'131.50**

Bildung/Auflösung Wertschwankungsreserve	-120'778'238.18	47'504'131.50
------------------------------------------	-----------------	---------------

Ertrags-/Aufwandüberschuss**nach Bildung/Auflösung Wertschwankungsreserve****0.00** **0.00**

5 Anhang

5.1 Grundlagen und Organisation

5.1.1 Rechtsform und Zweck

Die GaleniCare Personalvorsorgestiftung wurde am 12. Dezember 2001 durch die GaleniCare AG gegründet. Per 16. Dezember 2019 (Eintrag im Handelsregister) erfolgte der Namenswechsel zu Galenica Pensionskasse.

Sie verfolgt im Rahmen der Statuten den Zweck, die Arbeitnehmer der Unternehmen der Galenica Gruppe gegen die wirtschaftlichen Folgen des Alters, der Invalidität und des Todes im Sinne der beruflichen Vorsorge zu versichern.

Die Galenica Pensionskasse wird nach dem Prinzip des Beitragsprimates geführt. Das bedeutet, dass mit den geleisteten Arbeitnehmer- und Arbeitgeberbeiträgen für jede versicherte Person ein individuelles Sparkapital geäufnet wird.

Bei der Galenica Pensionskasse handelt es sich um eine teilautonome Vorsorgeeinrichtung. Die Risiken Invalidität und Tod sind bei der Mobiliar versichert.

5.1.2 Registrierung BVG und Sicherheitsfonds

Die Galenica Pensionskasse ist im Register für berufliche Vorsorge des Kantons Bern unter der Ordnungsnummer BE.0801 eingetragen und untersteht der Bernischen BVG- und Stiftungsaufsicht (BBSA).

Die Galenica Pensionskasse ist beim Sicherheitsfonds BVG unter der Registernummer BE801 registriert.

5.1.3 Angabe der Urkunde und Reglemente

- Statuten	01.11.2019
- Anlagereglement	01.01.2015
- Organisationsreglement	01.01.2015
- Reglement der Vorsorgeverpflichtungen	31.12.2018
- Reglement zur Ausübung der Stimmrechte	01.01.2015
- Reglement zur Teilliquidation	01.01.2014
- Vorsorgereglement	01.01.2019

5.1.4 Führungsorgan / Zeichnungsberechtigung

5.1.4.1 Stiftungsrat

Mandat bis

5.1.4.1.1 Arbeitgebervertreter

- Felix Burkhard, Subingen (Präsident) *	2019
- Jean-Claude Clémenton, Rapperswil	2019
- Marianne Ellenberger, Rüfenacht *	2019
- Fritz Hirsbrunner, Cully *	2019
- Frédéric Suchet, Cottens	2019
- Eric Verdon, Villars-sur-Glâne	2019

5.1.4.1.2 Arbeitnehmervertreter

- Philippe Bucquet, Ste-Croix	2019
- Ulrich Christen, Lyss	2019
- Giuseppe Marino, Cham	2019
- Sandra Medici-Tanner, Les Cullayes	2019
- Juan-Carlos Regadera, Payerne	2019
- Brigitte Wüthrich, Bern	2019

5.1.4.2 Anlagekommission

- Felix Burkhard, Subingen (Präsident) *	2019
- Fritz Hirsbrunner, Cully *	2019
- Philippe Bucquet, Ste-Croix	2019
- Giuseppe Marino, Cham	2019

5.1.4.3 Geschäftsführung

- Regula Andrey, Bern *
- René Mischler, Hinterkappelen *

5.1.4.4 Pensionskassen-Experte

- Jean-Marc Wanner, Aon Schweiz AG, Nyon	2019
------------------------------------------	------

5.1.4.5 Revisionsstelle

- T+R AG, Gümligen	2019
Leitende Revisorin: Rita Casutt, dipl. Wirtschaftsprüferin, zugelassene Revisionsexpertin	

5.1.4.6 Aufsichtsbehörde

- Bernische BVG- und Stiftungsaufsicht BBSA, Bern

* Zeichnungsberechtigt (Kollektiv zu zweien)

5.1.5 Angeschlossene Arbeitgeber

Der Anschlussvertrag der Aprioris AG wurde in Folge Verkaufs der Gesellschaft aufgelöst.

Folgende Arbeitgeber waren Ende 2019 unserer Stiftung angeschlossen:

- Alloga AG 1)
- Bahnhof Apotheke Zürich AG 1)
- Bahnhof Apotheken Thun AG
- Coop Vitality AG
- Coop Vitality Management AG
- Dauf SA 1)
- Galenica AG 1)
- GaleniCare AG
- GaleniCare Management AG
- Galenica Pensionskasse 1)
- Galexis AG 1)
- HCI Solutions AG 1)
- Medifilm AG 1)
- Mediservice AG
- Pharmacie Pilloud Saint-Imier SA
- Unione Farmaceutica SA 1)
- Verfora AG 1)
- Winconcept AG

1) Neuanschluss per 1.1.2019

5.2 Aktive Mitglieder und Rentner

5.2.1 Aktive Versicherte

Der Versichertenbestand veränderte sich wie folgt:

	2019	2018
- Alloga AG	186	0
- Aprioris AG	0	9
- Bahnhof Apotheke Zürich AG	74	0
- Bahnhof Apotheken Thun AG	24	24
- Coop Vitality AG	631	601
- Coop Vitality Management AG	12	12
- Dauf SA	9	0
- Galenica AG	39	0
- GaleniCare AG	2'869	2'815
- GaleniCare Management AG	260	269
- Galenica Pensionskasse	4	0
- Galexis AG	794	0
- HCI Solutions AG	156	0
- Medifilm AG	46	0
- Mediservice AG	95	96
- Pharmacie Pilloud Saint-Imier SA	7	7
- Unione Farmaceutica SA	89	0
- Verfora AG	130	0
- Winconcept AG	15	16
	5'440	3'849

Die Zunahme von 1'591 Versicherten (Vorjahr 57) setzt sich wie folgt zusammen:

Bestand 1.1.	3'849	3'792
Eintritte 1)	2'466	768
Austritte	-794	-658
Pensionierungen	-77	-47
Invalidität	-2	-1
Tod	-2	-5
Bestand 31.12.	5'440	3'849

1) Davon 1'419 von integrierten Gesellschaften per 1.1.2019.

5.2.2 Rentenbezüger/innen

Der Bestand der Rentenbezüger/innen veränderte sich wie folgt:

	2019	2018
- Altersrenten	636	257
- Invalidenrenten	92	47
- Partnerrenten	110	5
- Kinderrenten	48	29
	886	338

Die Zunahme von 548 Rentenbezüger/innen¹⁾ (Vorjahr 31) setzt sich wie folgt zusammen:

Bestand 1.1.	338	307
Zunahme Altersrenten	379	23
Zunahme Invalidenrenten	45	3
Zunahme Partnerrenten	105	1
Zunahme Kinderrenten	19	4
Bestand 31.12.	886	338

¹⁾ Davon 506 von integrierten Gesellschaften per 1.1.2019.

5.2.3 Art der Umsetzung des Zwecks

5.2.4 Erläuterung der Vorsorgepläne

Die reglementarischen Bestimmungen sind auf einem Beitragsprimat aufgebaut. Reglementarisch ist der Leistungsplan wie folgt definiert:

Altersleistungen

Die Altersrente ergibt sich aus der Umwandlung des Alters- und des Zusatzkapitals, das der Versicherte im Rücktrittsalter erworben hat. Die Altersleistungen können teilweise oder vollständig in Kapitalform bezogen werden.

Der Versicherte kann das Rücktrittsalter zwischen dem Alter 58 und 70 frei wählen. Das reglementarische Rücktrittsalter ist für Frauen auf 64 und Männer auf 65 Jahre festgelegt.

Invaliditätsleistungen

Die Invaliditätsrente entspricht der reglementarischen Altersrente berechnet mit dem bei Anerkennung der Invalidität gewählten Plan, höchstens jedoch 80% des versicherten Lohnes. Das geäußerte Zusatzkapital wird dem invaliden Versicherten zusätzlich zur Invalidenrente ausbezahlt.

Leistungen im Todesfall

Die Stiftung deckt eine Ehegattenrente für alle Versicherten, die verheiratet sind. Die Ehegattenrente beträgt 70% der versicherten Invalidenrente. Zusätzlich zur Ehegattenrente wird das geäußerte Zusatzkapital ausbezahlt.

Die Stiftung deckt eine Lebenspartnerrente für unverheiratete Versicherte, sofern die reglementarischen Voraussetzungen erfüllt sind. Die Lebenspartnerrente entspricht dem Betrag der Ehegattenrente.

Alle anderen Versicherten haben Anspruch auf ein Todesfallkapital, das dem gesamten angesparten Alters- und dem Zusatzkapital entspricht.

Kinderrenten

Bezüger von Alters- und Invalidenrenten erhalten für jedes Kind bis Alter 20 (Alter 25 für Kinder in Ausbildung) eine Kinderrente von je 20% ihrer Grundrente. Im Todesfall erhalten die Waisen 20% der versicherten Invalidenrente. Für Vollwaisen wird die Rente verdoppelt.

5.2.5 Finanzierung, Finanzierungsmethode

Vorsorgeplan I

1. **Versichertenkreis**

Mitarbeiter, welche nicht unter die Vorsorgepläne II und III fallen.

2. **Grundlohn** (Artikel 10 des Reglements)

Unter dem jährlichen Grundlohn im Sinne dieses Reglements ist der effektive AHV-pflichtige, auf ein Jahr aufgerechnete Monats- oder Stundenlohn des Versicherten zuzüglich des Zielbonus zu verstehen.

Maximum das Dreifache der maximalen einfachen AHV-Jahresrente.

3. **Versicherter Lohn** (Artikel 11 des Reglements)

Der jährliche versicherte Lohn entspricht im Sinne des vorliegenden Reglements dem jährlichen Grundlohn, abzüglich dem Koordinationsbetrag gemäss BVG.

Für 35-jährige oder ältere Versicherte ist der Koordinationsabzug proportional zum Beschäftigungsgrad (Differenz des Kalenderjahrs und des Geburtsjahres).

Der minimale versicherte Lohn entspricht CHF 3'555 (Stand 01.01.2019).

4. **Beiträge** (Artikel 18 und 19 des Reglements)

Die versicherte Person kann bei der Höhe seiner Sparbeiträge zwischen dem Plan Standard und dem Plan Plus wählen. Bei Aufnahme des Arbeitsverhältnisses wird die versicherte Person gemäss Plan Standard versichert.

5. **Plan Standard**

Erreichtes Alter am 1. Januar **Sparbeitragssatz** in % des versicherten Lohnes zu Lasten

<u>Frauen</u>	<u>Männer</u>	<u>des Versicherten</u>	<u>des Arbeitgebers</u>	<u>Total</u>
18-24	18-24	0.00	0.00	0.00
25-34	25-34	2.90	4.10	7.00
35-44	35-44	4.60	6.40	11.00
45-54	45-54	6.70	9.30	16.00
55-64	55-65	8.40	11.60	20.00
64-70	65-70	8.40	11.60	20.00

Erreichtes Alter am 1. Januar **Risikobeitragssatz** in % des versicherten Lohnes zu Lasten

<u>Frauen</u>	<u>Männer</u>	<u>des Versicherten</u>	<u>des Arbeitgebers</u>	<u>Total</u>
18-24	18-24	0.80	1.00	1.80
25-64	25-65	0.00	1.80	1.80
64-70	65-70	0.00	0.00	0.00

Erreichtes Alter am 1. Januar **Gesamtbeitragssatz** in % des versicherten Lohnes zu Lasten

<u>Frauen</u>	<u>Männer</u>	<u>des Versicherten</u>	<u>des Arbeitgebers</u>	<u>Total</u>
18-24	18-24	0.80	1.00	1.80
25-34	25-34	2.90	5.90	9.80
35-44	35-44	4.60	8.20	12.80
45-54	45-54	6.70	11.10	17.80
55-64	55-65	8.40	13.40	21.80
64-70	65-70	8.40	11.60	20.00

6. Plan Plus

Erreichtes Alter am 1. Januar		Sparbeitragssatz in % des versicherten Lohnes zu Lasten		
<u>Frauen</u>	<u>Männer</u>	<u>des Versicherten</u>	<u>des Arbeitgebers</u>	<u>Total</u>
18-24	18-24	0.00	0.00	0.00
25-34	25-34	4.10	4.10	8.20
35-44	35-44	6.40	6.40	12.80
45-54	45-54	9.30	9.30	18.60
55-64	55-65	11.60	11.60	23.20
64-70	65-70	11.60	11.60	23.20

Erreichtes Alter am 1. Januar		Risikobeitragssatz in % des versicherten Lohnes zu Lasten		
<u>Frauen</u>	<u>Männer</u>	<u>des Versicherten</u>	<u>des Arbeitgebers</u>	<u>Total</u>
18-24	18-24	0.80	1.00	1.80
25-64	25-65	0.00	1.80	1.80
64-70	65-70	0.00	0.00	0.00

Erreichtes Alter am 1. Januar		Gesamtbeitragssatz in % des versicherten Lohnes zu Lasten		
<u>Frauen</u>	<u>Männer</u>	<u>des Versicherten</u>	<u>des Arbeitgebers</u>	<u>Total</u>
18-24	18-24	0.80	1.00	1.80
25-34	25-34	4.10	5.90	10.00
35-44	35-44	6.40	8.20	14.60
45-54	45-54	9.30	11.10	20.40
55-64	55-65	11.60	13.40	25.00
64-70	65-70	11.60	11.60	23.20

Vorsorgeplan II

1. Versichertenkreis

Alle Versicherten des Kaders

Alle Versicherten mit einem Grundlohn für eine Vollzeitbeschäftigung ab CHF 90'000 und unter CHF 250'000.

Alle Versicherten mit einem Grundlohn für eine Vollzeitbeschäftigung unter CHF 90'000 und mindestens zehn Dienstjahren beim Arbeitgeber (Differenz der Jahrgänge), und die mindestens 35 Jahre alt sind (Differenz des Kalenderjahrs und des Geburtsjahres).

2. Grundlohn (Artikel 10 des Reglements)

Unter dem jährlichen Grundlohn im Sinne dieses Reglements ist der effektive AHV-pflichtige auf ein Jahr aufgerechnete Monats- oder Stundenlohn des Versicherten zuzüglich des Zielbonus zu verstehen.

3. Versicherter Lohn (Artikel 11 des Reglements)

Der jährliche versicherte Lohn entspricht dem jährlichen Grundlohn im Sinne dieses Reglements.

Der versicherte Lohn wird nach Artikel 79c BVG begrenzt.

4. Beiträge (Artikel 18 und 19 des Reglements)

Die versicherte Person kann bei der Höhe seiner Sparbeiträge zwischen dem Plan Standard und dem Plan Plus wählen. Bei Aufnahme des Arbeitsverhältnisses wird die versicherte Person gemäss Plan Standard versichert.

5. Plan Standard

Erreichtes Alter am 1. Januar **Sparbeitragssatz** in % des versicherten Lohnes zu Lasten

<u>Frauen</u>	<u>Männer</u>	<u>des Versicherten</u>	<u>des Arbeitgebers</u>	<u>Total</u>
18-24	18-24	0.00	0.00	0.00
25-34	25-34	2.50	3.50	6.00
35-44	35-44	4.10	5.90	10.00
45-54	45-54	5.40	7.60	13.00
55-64	55-65	6.60	9.40	16.00
64-70	65-70	6.60	9.40	16.00

Erreichtes Alter am 1. Januar **Risikobeitragssatz** in % des versicherten Lohnes zu Lasten

<u>Frauen</u>	<u>Männer</u>	<u>des Versicherten</u>	<u>des Arbeitgebers</u>	<u>Total</u>
18-24	18-24	0.80	1.00	1.80
25-64	25-65	0.00	1.80	1.80
64-70	65-70	0.00	0.00	0.00

Erreichtes Alter am 1. Januar **Gesamtbeitragssatz** in % des versicherten Lohnes zu Lasten

<u>Frauen</u>	<u>Männer</u>	<u>des Versicherten</u>	<u>des Arbeitgebers</u>	<u>Total</u>
18-24	18-24	0.80	1.00	1.80
25-34	25-34	2.50	5.30	7.80
35-44	35-44	4.10	7.70	11.80
45-54	45-54	5.40	9.40	14.80
55-64	55-65	6.60	11.20	17.80
64-70	65-70	6.60	9.40	16.00

6. Plan Plus

Erreichtes Alter am 1. Januar **Sparbeitragssatz** in % des versicherten Lohnes zu Lasten

<u>Frauen</u>	<u>Männer</u>	<u>des Versicherten</u>	<u>des Arbeitgebers</u>	<u>Total</u>
18-24	18-24	0.00	0.00	0.00
25-34	25-34	3.50	3.50	7.00
35-44	35-44	5.90	5.90	11.80
45-54	45-54	7.60	7.60	15.20
55-64	55-65	9.40	9.40	18.80
64-70	65-70	9.40	9.40	18.80

Erreichtes Alter am 1. Januar **Risikobeitragssatz** in % des versicherten Lohnes zu Lasten

<u>Frauen</u>	<u>Männer</u>	<u>des Versicherten</u>	<u>des Arbeitgebers</u>	<u>Total</u>
18-24	18-24	0.80	1.00	1.80
25-64	25-65	0.00	1.80	1.80
64-70	65-70	0.00	0.00	0.00

Erreichtes Alter am 1. Januar **Gesamtbeitragssatz** in % des versicherten Lohnes zu Lasten

<u>Frauen</u>	<u>Männer</u>	<u>des Versicherten</u>	<u>des Arbeitgebers</u>	<u>Total</u>
18-24	18-24	0.80	1.00	1.80
25-34	25-34	3.50	5.30	8.80
35-44	35-44	5.90	7.70	13.60
45-54	45-54	7.60	9.40	17.00
55-64	55-65	9.40	11.20	20.60
64-70	65-70	9.40	9.40	18.80

Vorsorgeplan III

1. Versichertenkreis

Alle Versicherten mit einem Grundlohn für eine Vollzeitbeschäftigung ab CHF 250'000 oder von der Generaldirektion bezeichnete höhere Kader / Experten.

2. Grundlohn (Artikel 10 des Reglements)

Unter dem jährlichen Grundlohn im Sinne dieses Reglements ist der effektive AHV-pflichtige auf ein Jahr aufgerechnete Monats- oder Stundenlohn des Versicherten zuzüglich des Zielbonus zu verstehen.

3. Versicherter Lohn (Artikel 11 des Reglements)

Der jährliche versicherte Lohn entspricht dem jährlichen Grundlohn im Sinne dieses Reglements.

Der versicherte Lohn wird nach Artikel 79c BVG begrenzt.

4. Beiträge (Artikel 18 und 19 des Reglements)

Die versicherte Person kann bei der Höhe seiner Sparbeiträge zwischen dem Plan Standard und dem Plan Plus wählen. Bei Aufnahme des Arbeitsverhältnisses wird die versicherte Person gemäss Plan Standard versichert.

5. Plan Standard

Erreichtes Alter am 1. Januar **Sparbeitragssatz** in % des versicherten Lohnes zu Lasten

<u>Frauen</u>	<u>Männer</u>	<u>des Versicherten</u>	<u>des Arbeitgebers</u>	<u>Total</u>
18-24	18-24	0.00	0.0	0.00
25-34	25-34	3.30	4.70	8.00
35-44	35-44	5.40	7.60	13.00
45-54	45-54	7.50	10.50	18.00
55-64	55-65	9.60	13.40	23.00
64-70	65-70	9.60	13.40	23.00

Erreichtes Alter am 1. Januar **Risikobeitragssatz** in % des versicherten Lohnes zu Lasten

<u>Frauen</u>	<u>Männer</u>	<u>des Versicherten</u>	<u>des Arbeitgebers</u>	<u>Total</u>
18-24	18-24	0.80	1.00	1.80
25-64	25-65	0.00	1.80	1.80
64-70	65-70	0.00	0.00	0.00

Erreichtes Alter am 1. Januar **Gesamtbeitragssatz** in % des versicherten Lohnes zu Lasten

<u>Frauen</u>	<u>Männer</u>	<u>des Versicherten</u>	<u>des Arbeitgebers</u>	<u>Total</u>
18-24	18-24	0.80	1.00	1.80
25-34	25-34	3.30	6.50	9.80
35-44	35-44	5.40	9.40	14.80
45-54	45-54	7.50	12.30	19.80
55-64	55-65	9.60	15.20	24.80
64-70	65-70	9.60	13.40	23.00

6. Plan Plus

Erreichtes Alter am 1. Januar **Sparbeitragssatz** in % des versicherten Lohnes zu Lasten

<u>Frauen</u>	<u>Männer</u>	<u>des Versicherten</u>	<u>des Arbeitgebers</u>	<u>Total</u>
18-24	18-24	0.00	0.00	0.00
25-34	25-34	4.70	4.70	9.40
35-44	35-44	7.60	7.60	15.20
45-54	45-54	10.50	10.50	21.00
55-64	55-65	13.40	13.40	26.80
64-70	65-70	13.40	13.40	26.80

Erreichtes Alter am 1. Januar **Risikobeitragssatz** in % des versicherten Lohnes zu Lasten

<u>Frauen</u>	<u>Männer</u>	<u>des Versicherten</u>	<u>des Arbeitgebers</u>	<u>Total</u>
18-24	18-24	0.80	1.00	1.80
25-64	25-65	0.00	1.80	1.80
64-70	65-70	0.00	0.00	0.00

Erreichtes Alter am 1. Januar **Gesamtbeitragssatz** in % des versicherten Lohnes zu Lasten

<u>Frauen</u>	<u>Männer</u>	<u>des Versicherten</u>	<u>des Arbeitgebers</u>	<u>Total</u>
18-24	18-24	0.80	1.00	1.80
25-34	25-34	4.70	6.50	11.20
35-44	35-44	7.60	9.40	17.00
45-54	45-54	10.50	12.30	22.80
55-64	55-65	13.40	15.20	28.60
64-70	65-70	13.40	13.40	26.80

5.3 Bewertungs- und Rechnungslegungsgrundsätze

5.3.1 Bestätigung über Rechnungslegung

Der Abschluss der Galenica Pensionskasse entspricht den Vorschriften von Swiss GAAP FER 26.

5.3.2 Buchführungs- und Bewertungsgrundsätze

Die Buchführungs- und Bewertungsgrundsätze entsprechen den Vorschriften von Art. 47, 48 und 48a BVV2 sowie Swiss GAAP FER 26.

Anlagekategorie

- Währungen
Gemäss Kursliste
- Obligationen Schweiz und Ausland CHF
Zum Kurswert
- Obligationen Ausland (Fremdwährungen)
Zum Kurswert in CHF
- Anteile von Obligationen-Anlagest. Schweiz und Ausland
Zum Inventarwert
- Anteile von Hypotheken Anlagestiftungen
Zum Inventarwert
- Hypotheken und andere Darlehen
Zum Nominalwert
- Immobilien
Zum Ertragswert oder tieferen Verkehrswert
- Miteigentumsanteile
Zum Ertragswert oder tieferen Verkehrswert
- Anteile von Immobilien-Anlagestiftungen
Zum Inventarwert
- Anteile von Immobilien-Anlagefonds
Zum Kurswert
- Aktien von Immobiliengesellschaften (SI)
Zum inneren Wert
- Aktien und PS Schweiz
Zum Kurswert
- Aktien Ausland
Zum Kurswert in CHF
- Anteile von Aktien-Anlagestiftungen Schweiz und Ausland
Zum Inventarwert
- Aktien-Fonds
Zum Kapitalwert
- Hedge-Fonds
Zum Kurswert
- Verbindlichkeiten
Zum Nominalwert
- Passive Rechnungsabgrenzungen
Zum Nominalwert
- Nicht technische Rückstellungen
Geschätzter Mittelabfluss
- Vorsorgekapitalien und technische Rückstellungen
Gemäss versicherungstechnischer Bewertung
- Wertschwankungsreserve
Sollwert gemäss finanzökonomischem Ansatz

Kurswert: Ende des Jahres zuletzt bezahlter Preis des Titels an der Schweizer Börse SWX
Inventarwert: Verkehrswert
Ertragswert: Brutto-Mieterträge kapitalisiert mit marktgerechten Faktoren.

5.3.3 Änderung von Grundsätzen bei Bewertung, Buchführung und Rechnungslegung

Keine Änderungen.

5.4 Versicherungstechnische Risiken / Risikodeckung / Deckungsgrad

5.4.1 Art der Risikodeckungen, Rückversicherungen

Das Altersrisiko wird von der Stiftung getragen. Zur Deckung der Risiken Invalidität und Tod hat die Stiftung mit der Mobiliar einen Vertrag abgeschlossen.

Die einzelnen Transaktionen mit der Mobiliar und der Swiss-Life (früherer Rückversicherer) werden über ein Kontokorrent abgewickelt. Die entsprechenden Deckungskapitalien sind im Vorsorgekapital Aktive enthalten.

Die Bruttoprämie belief sich im Berichtsjahr auf CHF 4'301'480.30 (Vorjahr CHF 3'021'164.85).

Im Berichtsjahr belief sich der Überschussanteil auf CHF 79'238.40 (Vorjahr CHF 252'276.55).

Gemäss Artikel 20 des Vorsorgereglements wird ein Überschussanteil ohne gegenteiligen Beschluss des Stiftungsrates zur Verbesserung der finanziellen Lage der Stiftung verwendet.

5.4.2 Entwicklung und Verzinsung des Vorsorgekapitals

5.4.2.1 Entwicklung des Vorsorgekapitals Aktive

Das Vorsorgekapital erhöhte sich im Berichtsjahr um CHF 288'786'459.15 auf CHF 532'941'250.95 (Vorjahr CHF 244'154'791.80). Es setzt sich wie folgt zusammen:

Alterskapital	2019	2018
	CHF	CHF
Stand 1.1.	237'738'292.90	235'969'954.65
Einkäufe	3'475'206.14	1'548'337.20
Übernahme Aktive von Galenica PVS	244'681'377.55	0.00
Freizügigkeitsleistungen	42'149'105.74	18'179'801.43
Sparbeiträge	36'856'826.10	17'627'417.60
Rückzahlung Vorbezug	478'920.75	147'188.55
Rückzahlung Scheidung	96'007.08	28'000.00
Verzinsung	14'334'547.90	2'280'366.45
Übertrag von Zusatzkapital bei Teilpens.	3'033.20	127'964.25
Auflösung infolge Pensionierung	-17'058'081.75	-12'260'160.70
Auflösung infolge Invalidität	-110'195.75	-259'049.90
Kapitalabfindungen	-10'536'143.40	-4'278'766.90
Freizügigkeitsleistungen	-25'350'150.00	-20'423'352.30
Barauszahlungen	-98'008.25	-26'928.15
Vorbezug für Wohneigentum	-1'678'036.55	-923'346.75
Auszahlung bei Ehescheidung	-170'696.00	-10'179.30
Garantie BVG-Minimum/FZG Art. 17	2'996.35	10'467.75
Diverses	-7'941.56	579.02
Stand 31.12.	524'807'060.45	237'738'292.90

Zusatzkapital	2019	2018
	CHF	CHF
Stand 1.1.	2'360'167.85	3'516'158.55
Einkäufe	1'713'075.15	395'255.85
Verzinsung	80'524.05	28'619.65
Übertrag an Alterskapital bei Teilpens.	-3'033.20	-127'964.25
Auflösung infolge Pensionierung	-97'952.15	-1'290'324.60
Kapitalabfindungen	-461'265.80	-53'829.80
Freizügigkeitsleistungen	-46'582.70	-107'747.55
Stand 31.12.	3'544'933.20	2'360'167.85

Vorsorgekapital Invalide	2019	2018
	CHF	CHF
Stand 1.1.	4'056'331.05	3'267'327.20
Übernahme von Galenica PVS	280'554.65	0.00
Beiträge	242'888.90	185'189.45
Einbuchung	746'618.15	684'985.35
Verzinsung	128'276.15	36'468.00
Pensionierungen/Tod/Reaktivierungen	-866'155.25	-112'658.70
Garantie BVG-Minimum	717.30	849.50
Diverses	26.35	-5'829.75
Stand 31.12.	4'589'257.30	4'056'331.05

Die Alterskapitalien wurden im Berichtsjahr mit 3.00% (Vorjahr 1.00%) verzinst.

5.4.2.2 Entwicklung der Zinssätze

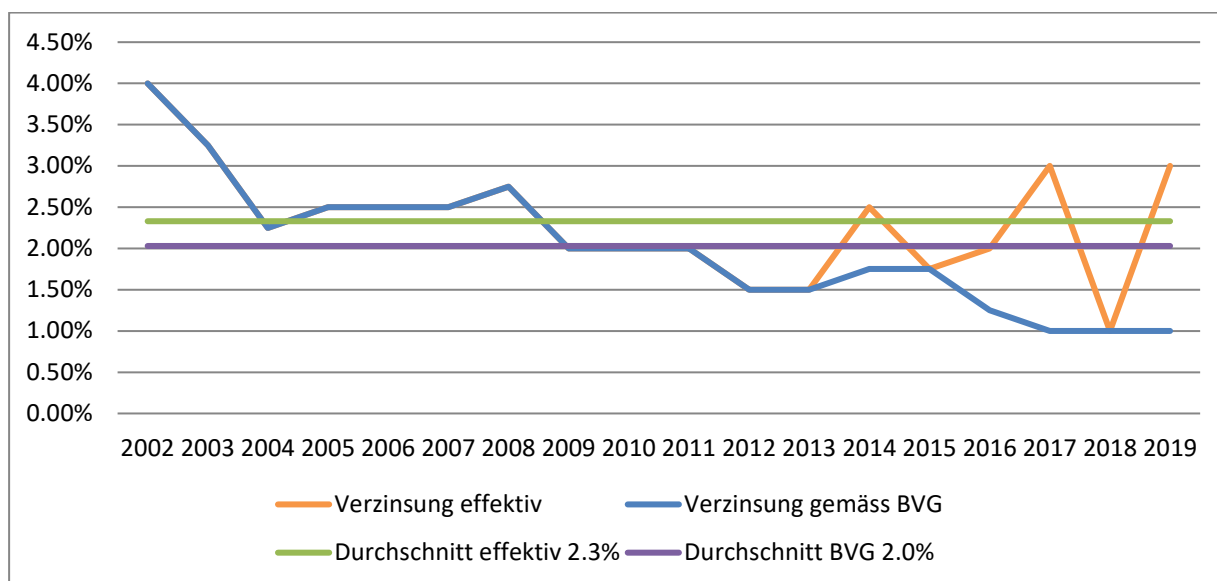

Im Berichtsjahr wurden die Vorsorgekapitalien mit 3% verzinst (Vorjahr 1%).

5.4.3 Summe der Altersguthaben nach BVG

Das BVG-Altersguthaben beträgt im Berichtsjahr CHF 242'466'904.50 (Vorjahr CHF 132'109'930.80) dies entspricht 45.9% des Vorsorgekapitals der aktiven Versicherten (ohne Invalide).

5.4.4 Entwicklung des Vorsorgekapitals der Rentner

Der Rentenfonds erhöhte sich im Berichtsjahr um CHF 179'723'135.70 auf CHF 273'044'874.70 (Vorjahr CHF 93'321'739.00).

Die Bewertung am Jahresende erfolgte mit den technischen Grundlagen BVG 2015 GT 1.5% (Vorjahr BVG 2015 GT 1.50%).

Im Berichtsjahr wurde keine Rentenerhöhung vorgenommen.

5.4.5 Ergebnis des letzten versicherungstechnischen Gutachtens

Das letzte versicherungstechnische Gutachten wurde durch Aon Hewitt am 29. August 2017 über die Jahresrechnung 2016 erstellt. Aus diesem geht hervor, dass:

- die Kasse Sicherheit dafür bietet, dass sie ihre reglementarischen Verpflichtungen erfüllen kann;
- die reglementarischen versicherungstechnischen Bestimmungen über die Leistungen und die Finanzierung den derzeit geltenden gesetzlichen Vorschriften entsprechen.

Das nächste Gutachten ist für 2020 über die Jahresrechnung 2019 geplant.

5.4.6 Technische Grundlagen

Die Pensionskasse verwendet für den Jahresabschluss die technischen Grundlagen BVG 2015 GT 1.5% (Vorjahr BVG 2015 GT 1.5%).

Die Reserven veränderten sich im Berichtsjahr wie folgt:

Rückstellung pendente Invalideitätsfälle:

	2019	2018
	CHF	CHF
Stand 1.1.	0.00	1'805'000.00
Bildung aus Übertrag Galenica PVS	12'000'000.00	0.00
Auflösung	-1'175'000.00	-1'805'000.00
Stand 31.12.	10'825'000.00	0.00

Dient der Absicherung möglicher rückwirkender Invalideitätsfälle. Die Rückstellung, die bei Integration der Galenica Personalvorsorgestiftung per 1.1.2019 gebildet wurde, betrug CHF 12'000'000.00. Die Kosten der rückwirkenden Fälle, die in das Jahr 2019 verarbeitet wurden, betragen CHF 1'175'000.00.

Rückstellung für Pensionierungsverluste

	2019	2018
	CHF	CHF
Stand 1.1.	29'027'000.00	14'490'000.00
Bildung aus Übertrag Galenica PVS	28'800'000.00	0.00
Bildung gemäss Rückstellungsreglement	8'253'000.00	14'537'000.00
Stand 31.12.	66'080'000.00	29'027'000.00

Dient der Finanzierung der Pensionierungsverluste aufgrund zu hoher Umwandlungssätze. Die Rückstellung die bei Integration der Galenica Personalvorsorgestiftung per 1.1.2019 gebildet wurde betrug CHF 28'800'000.00.

5.4.7 Deckungsgrad nach Art. 44 BVV2

Der Deckungsgrad berechnet sich nach der folgenden Formel:

$$\frac{\text{Verfügbares Vorsorgevermögen} \times 100}{\text{Versicherungstechnisch notwendiges Vorsorgekapital}}$$

Das **verfügbare Vorsorgevermögen** besteht aus den gesamten, per Bilanzstichtag zu Marktwerten bilanzierten Aktiven, vermindert um Verbindlichkeiten, passive Rechnungsabgrenzung und Arbeitgeberbeitragsreserven.

Das **versicherungstechnisch notwendige Vorsorgekapital** entspricht der Gesamtheit der Spar- und Deckungskapitalien einschliesslich notwendiger Verstärkungen.

Der Deckungsgrad gemäss Artikel 44 Abs. 1 BVV2 beträgt am 31. Dezember 2019 **115.5%** (Vorjahr 104.3%).

Der Deckungsgrad entwickelte sich in den letzten Jahren wie folgt:

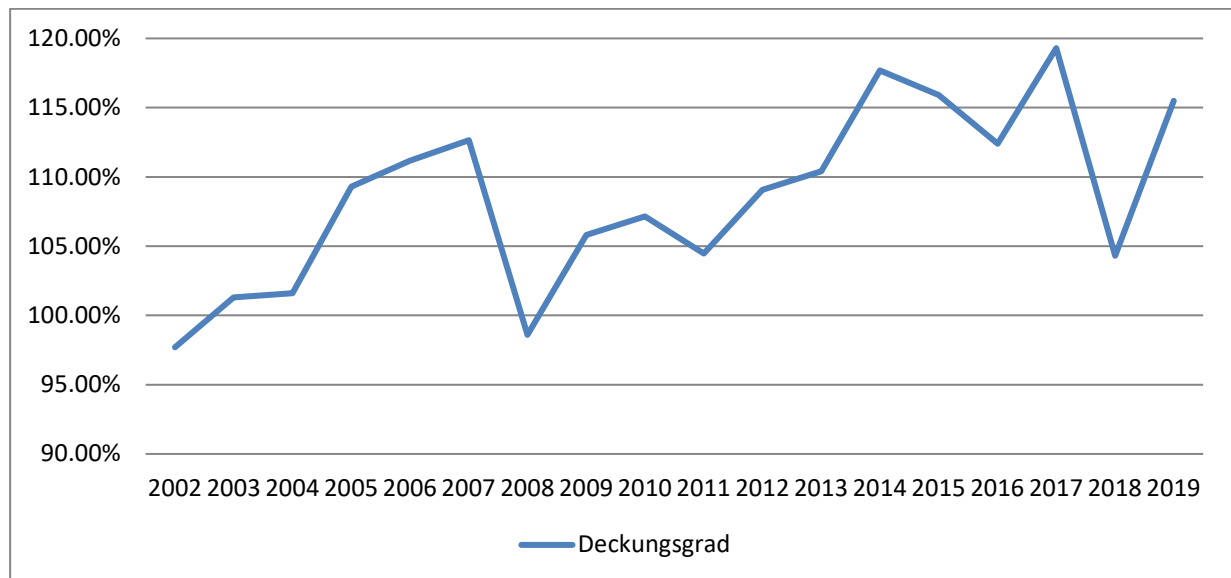

5.5 Erläuterung der Vermögensanlagen und des Netto-Ergebnisses aus Vermögensanlagen

5.5.1 Organisation der Anlagetätigkeit, Anlagereglement

Die Grundsätze, Richtlinien und Aufgaben der Anlagetätigkeit sind im Anlagereglement vom 1. Januar 2015 festgehalten.

		<u>Art der Zulassung</u>
Global Custodian	Credit Suisse AG, Zürich	FINMA
Vermögensverwaltungsmandate	Credit Suisse AG, Zürich (Immobilien CH + Global indirekt) BCV, Lausanne (Aktien Welt, Immobilien CH indirekt) ZKB, Zürich (Immobilien CH + Global indirekt)	FINMA FINMA FINMA

Die Retrozessionen (Rabatte, Discounts, etc. von Dritten) sind in den Vermögensverwaltungsverträgen wie folgt geregelt:

Credit Suisse

In der Regel keine Entschädigungen wie Retrozessionen, Bestandespflegekommissionen oder Vertriebsentschädigungen. Sofern doch Entschädigungen fliessen, verbucht die CS diese zu ihren Gunsten (in der Höhe der Fee berücksichtigt). Die Stiftung hat ausdrücklich das Modell „Verzicht“ gewählt. Die Bank informiert die Stiftung im Detail über erhaltene Vergütungen.

Die Credit Suisse hat im Berichtsjahr Entschädigungen von CHF 4'020.05 erhalten und diese der Stiftung gutgeschrieben.

Banque Cantonale Vaudoise (BCV)

Die Retrozessionen, welche die BCV bei der Ausführung dieses Mandates möglicherweise erhalten könnte, werden dem Auftraggeber weitergegeben.

Die BCV hat im Berichtsjahr Entschädigungen von CHF 869.53 erhalten und diese der Stiftung gutgeschrieben.

Zürcher Kantonalbank (ZKB)

Bei konzerninternen Produkten werden grundsätzlich „retrofreie“ Klassen eingesetzt. Vergütungen anderer Anbieter werden offengelegt und gutgeschrieben.

Die ZKB hat im Berichtsjahr keine Retrozessionen erhalten.

Die Galenica Pensionskasse nimmt ihre Aktionärsrechte gemäss VegüV (Verordnung gegen übermässige Vergütungen bei börsenkotierten Aktiengesellschaften) aktiv wahr und übt daher die Stimmrechte für die von ihr gehaltenen Aktien an den Aktiengesellschaften schweizerischen Rechts, deren Aktien börsenkotiert sind, konsequent aus. Die Liste über das Abstimmverhalten ist auf der Internetseite (www.galenica-pk.ch) unter der Rubrik Vermögen offengelegt.

Es wurde im Berichtsjahr kein Securities Lending vorgenommen.

5.5.2 Zielgrösse und Berechnung der Wertschwankungsreserve

Die Ansätze für die Bildung der Wertschwankungsreserve wurden durch die Swiss Life Pension Services AG im Rahmen einer 2019 durchgeführten ALM-Studie nach der finanzökonomischen Methode ermittelt. Der Stiftungsrat hat an seiner Sitzung vom 3. Dezember 2019 die neue Anlagestrategie für die Periode 2020 – 2022 definiert. Diese benötigt eine Wertschwankungsreserve in der Höhe von 16.5% der Verpflichtungen. Der Stiftungsrat hat jedoch entschieden die Zielgrösse bei 20% beizubehalten.

Daraus resultiert eine Soll-Wertschwankungsreserve von CHF 176'578'000.00 (Vorjahr CHF 73'300'000.00). Das Reservedefizit beträgt damit CHF 39'883'432.69 (Vorjahr CHF 57'383'670.87).

5.5.3 Anlagestruktur gemäss BVV2 / Anlagereglement

Der Stiftungsrat hat an seiner Sitzung vom 3. Dezember 2019 die neu Anlagestrategie 2020 – 2022 genehmigt.

Die gesetzlichen Maximalrichtlinien und/oder die reglementarischen Bandbreiten wurden in den folgenden Positionen über- resp. unterschritten:

Überschritten

- Fremdwährungen ohne Währungsabsicherung

Die gesetzlichen und reglementarischen Limiten bei den Anlagen beim Arbeitgeber wurden im Laufe des Jahres überschritten. Ende Jahr sind diese wieder eingehalten.

Aufgrund von Neubewertungen von Objekten bei der Hypotheka Stiftung könnte ein Verstoss gemäss BVV2 Art. 55, Bst. a (Höchstbelehnung von max. 80% des Verkehrswertes) vorliegen. Im Berichtsjahr wurde erstmals eine Liegenschaft unter dem ausstehenden Forderungsbetrag verkauft. Der ausstehende Betrag wurde nicht ausgebucht aber zu 100% wertberichtigt, da die Restanz von TCHF 268 weiterhin eingefordert wird. Die Wertberichtigung beträgt neu 58.3% (Vorjahr 50%) auf dem Gesamtbestand.

Der Stiftungsrat hat von den erwähnten Abweichungen Kenntnis genommen. Er sieht die Einhaltung von BVV2 Art. 50 Abs. 2 als nicht gefährdet, ist sich des Risikos bewusst und hat diesem mit einer Soll-Wertschwankungsreserve in der Höhe von 20% (aktuell 15.5%) Rechnung getragen.

Die Anlagestruktur gemäss Anlagereglement präsentiert sich wie folgt:

	Neutral = Benchmark	Minimum	Maximum	BVV2 Limiten	Bestand 31.12.2019 in TCHF	Bestand 31.12.2019 in %	Bestand 31.12.2018 in %
Kurzfristige und liquide Mittel	1.0%	0.0%	15.0%		64'883	6.31	4.96
Obligationen CHF	25.0%	10.0%	30.0%		114'554	11.15	13.26
Hypotheken	2.0%	0.0%	4.0%	50%	3'752	0.37	0.99
Obligationen Fremdwährungen	8.0%	3.0%	13.0%		64'032	6.23	4.73
Anlagen beim Arbeitgeber	0.0%	0.0%	5.0%	BVV2 Art. 57	47'677	4.64	4.20
Aktien Schweiz	18.0%	13.0%	23.0%		211'717	20.61	18.34
Aktien Ausland	23.0%	18.0%	28.0%		229'953	22.38	23.36
Immobilien Schweiz	15.0%	10.0%	20.0%		197'963	19.27	17.65
Immobilien Ausland	2.0%	0.0%	4.0%	10%	28'084	2.73	5.44
Alternative Anlagen	6.0%	2.0%	10.0%	15%	64'838	6.31	7.07
Gesamttotal	100.0%			100.0%	1'027'453	100.00	100.00

Aufgrund der revidierten BVV2-Vorgaben ergeben sich unterschiedliche Zuordnungen von Anlagepositionen im Anlagereglement und der BVV2-Zuordnung.

Die Einhaltung der BVV2 Richtlinien präsentiert sich wie folgt:

		in CHF	in %	Limiten	Relative Gewichtung
Art. 55a)	Grundpfandtitel	3'751'943.69	0.37%	50.00%	-49.63%
Art. 55b)	Aktien	443'014'793.25	43.21%	50.00%	-6.79%
Art. 55c 1)	Immobilien	230'637'900.30	22.49%	30.00%	-7.51%
Art. 55c 2)	Immobilien Ausland	32'671'275.36	3.19%	10.00%	-6.81%
Art. 55d)	Alternative Anlagen	73'272'289.91	7.15%	15.00%	-7.85%
Art. 55d 1)	davon klassische	70'723'125.85	6.90%		
Art. 55d 2)	davon ähnliche Forderungen	2'549'164.06	0.25%		
Art. 55e	Fremdwährungen ohne Währungsabs.	341'653'170.52	33.32%	30.00%	3.32%

5.5.4 Laufende (offene) derivative Finanzinstrumente

In der Vermögensanlage sind strukturierte Produkte mit folgendem Marktwert per 31.12.2019 enthalten.

	CHF
Valor 45833446 4.08% Reverse Conv. (Novartis, Vifor Pharma, Straumann) 2019 - 25.5.2020	4'018'400.00
Valor 45833447 3.30% Reverse Conv. (Georg Fischer, Schindler, Lafarge) 2019 - 24.8.2020	3'027'600.00
Valor 45833448 4.17% Reverse Conv. (Zürich, Partners Group, Swiss Life) 2019 - 24.8.2020	3'015'500.00
503120-8F000 2.39% Finer Revexus USD/CHF 2019 - 12.2.2020	5'000'000.00
503120-8F-2 1.28% Finer Revexus USD/CHF 2019 - 21.1.2020	5'000'000.00
Total per 31.12.2019	20'061'500.00

5.5.5 Offene Kapitalzusagen

Per 31. Dezember 2019 bestanden Kapitalzusagen für Investitionen in alternative Anlagen von CHF 30'000'000.00 und USD 17'500'000.00. Davon wurden bis Ende Jahr CHF 15'954'649.55 und USD 14'420'682.79 abgerufen.

5.5.6 Erläuterungen zu Bestandteilen des Netto-Ergebnisses aus Vermögensanlagen

5.5.6.1 Gesamtrendite

Die Gesamtrendite beträgt im Berichtsjahr 15.57% (Vorjahr -4.47%) und liegt damit 2.46%-Punkte über der Benchmark (13.11%). Die Durchschnittsrendite seit Beginn (2002) beträgt 4.6% (Vorjahr 4.3%).

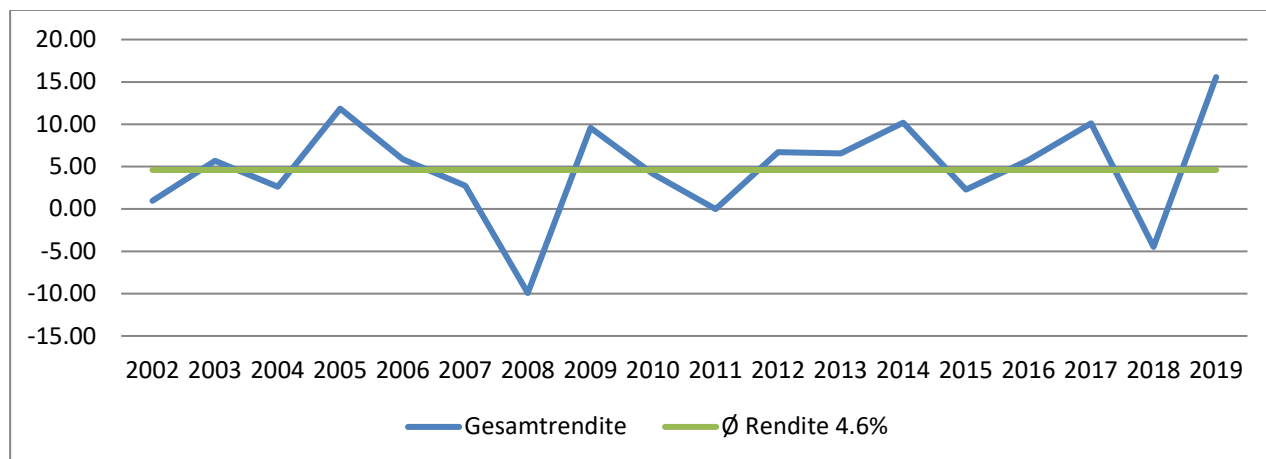

5.5.6.2 Wertschriftenertrag

	2019	2018
	CHF	CHF
Obligationen		
- Obligationen CHF	414'811.50	487'000.92
- Anteile Anlagefonds/-stiftungen direkt	1'371'508.27	587'943.12
- Anteile Anlagefonds/-stiftungen indirekt	229'694.78	163'531.45
Hypotheken		
- Anteile Anlagefonds/-stiftungen direkt	209'188.31	83'432.15
- Anteile Anlagefonds/-stiftungen indirekt	12'565.85	12'695.82
Aktien		
- Aktien Schweiz	3'696'073.30	911'123.65
- Aktien Ausland	1'217'233.37	950'240.73
- Anteile Anlagefonds/-stiftungen direkt	4'042'114.25	1'520'926.75
- Anteile Anlagefonds/-stiftungen indirekt	630'520.38	280'452.79
Immobilien		
- Aktien Immobilien Schweiz	735'685.00	454'981.20
- Anteile Anlagefonds/-stiftungen direkt	2'891'593.42	1'197'994.21
- Anteile Anlagefonds/-stiftungen indirekt	1'278'699.45	630'839.50
Alternative Anlagen		
- Alternative Anlagen direkt	548'259.18	230'027.70
- Alternative Anlagen indirekt	765'237.42	526'737.49
Übrige Wertschriften		
- Übrige Wertschriften direkt	74'423.45	0.00
- Übrige Wertschriften indirekt	9'333.25	9'333.35
Retrozessionen	4'889.58	3'086.88
	18'131'830.76	8'050'347.71

5.5.6.3 Kursgewinne auf Wertschriften und Anteilen von Anlagefonds/-stiftungen

	2019	2018
	CHF	CHF
Obligationen CHF	636'000.00	409'500.00
Anteile von Obligationen-Anlagestiftungen/-fonds	6'342'404.59	122'650.07
Anteile von Hypotheken-Anlagestiftungen/-fonds	9'360.00	631'516.00
Aktien Schweiz	27'758'156.25	248'086.94
Aktien Ausland	4'239'456.47	1'927'141.20
Anteile von Aktien-Anlagestiftungen/-fonds	58'897'491.46	778'723.35
Alternative Anlagen	2'182'770.56	257'785.72
Aktien Immobilien Schweiz	5'755'047.41	149'464.95
Anteile von Immobilien-Anlagestiftungen/-fonds	18'882'388.84	1'183'556.08
Fremdwährungen	194'567.26	296'080.90
	124'897'642.84	6'004'505.21

5.5.6.4 Kursverluste auf Wertschriften und Anteilen von Anlagestiftungen/-fonds

	2019	2018
	CHF	CHF
Obligationen CHF	0.00	305'000.00
Anteile von Obligationen-Anlagestiftungen/-fonds	346'182.81	1'545'569.37
Anteile von Hypotheken-Anlagestiftungen/-fonds	0.00	1'500.00
Aktien Schweiz	55'544.26	2'607'248.59
Aktien Ausland	1'687'697.46	5'136'699.52
Anteile von Aktien-Anlagestiftungen/-fonds	1'473'391.23	12'803'437.05
Aktien Immobilien Schweiz	43'589.00	780'106.15
Anteile von Immobilien-Anlagestiftungen/-fonds	255'998.08	4'075'346.51
Alternative Anlagen	1'634'988.24	2'184'551.90
Übrige Wertschriften	52'577.18	0.00
Fremdwährung	506'595.92	365'146.91
	6'056'564.18	29'804'606.00

5.5.6.5 Vermögensverwaltungskosten

	2019	2018
	CHF	CHF
Vermögensverwaltungskosten gemäss Betriebsrechnung	1'276'559.36	765'144.53
Vermögensverwaltungskosten kostentransparenter Kollektivanlagen	2'970'774.15	1'657'505.17
	4'247'333.51	2'422'649.70

5.5.6.6 TER-Kostenquote

	2019	2018
Vermögensverwaltungskosten in % der transparenten Anlagen	0.42%	0.63%

TER = Total Expense Ratio. Umfasst insbesondere Management-, Performance-, Depot-, Administrations-, Benchmarking, Analyse- und Servicegebühren.

5.5.6.7 Kostentransparenzquote

	2019	2018
Transparente Anlagen im Verhältnis zum Anlagevermögen	98.74%	99.29%

5.5.6.8 Intransparente Kollektivanlagen

	2019	2018
Intransparente Anlagen im Verhältnis zum Anlagevermögen	1.26%	0.71%

Valor	ISIN	Produktenamen	Kategorie	Whg.	Bestand per Stichtag 31.12.2019	
					Nom./Stück	Marktwert in CHF
Mutual Fonds Immobilienfonds					319'630.67	
4074023	XF0040740239	Anspr CS AST Energie-Infr. CH	Diverse Alternative Anlagen	CHF	10'000'000.00	-
46413344	CH0464133443	Ant Fundamenta Group Invest	Ant. Anl.fonds Immob. Schweiz	CHF	314.05	319'630.67
Hedge Funds					1'119'720.04	
37809441	XD0378094417	Ant ManInvPCC-IRIS Bal Cell	Insurance Linked Securities	CHF	1'375.76	811'095.97
39380109	XD0393801093	Ant Mgd Inv PCC Ltd - IRIS	Insurance Linked Securities	CHF	164.43	154'483.37
39429317	XD0394293175	Ant ManInv PCC-IRIS BalCell	Insurance Linked Securities	CHF	123.32	78'261.42
51112966	XD0511129666	Ant Managed Investments PCC	Insurance Linked Securities	CHF	89.24	50'364.51
51155836	INT2972	Ant Managed Investments	Insurance Linked Securities	CHF	66.93	25'514.77
Private Equity					1'380'681.64	
4085731	XF0040857314	Ant Swiss Entrepreneurs	Private Equity	CHF	10'000'000.00	-
46346318	CH0463463189	Ant Swiss Entrepreneurs KmG	Private Equity	CHF	1'451'000.00	1'380'681.64
SP Yield Enhancement					10'061'600.00	
45833446	CH0458334460	4.08 % Credit Suisse AG	Strukt.P.Notes-Aktien Schweiz	CHF	4'000'000.00	4'018'400.00
45833447	CH0458334478	3.30 % Credit Suisse AG	Strukt.P.Notes-Aktien Schweiz	CHF	3'000'000.00	3'027'600.00
45833448	CH0458334486	4.17 % Credit Suisse AG	Strukt.P.Notes-Aktien Schweiz	CHF	3'000'000.00	3'015'600.00
Total					12'881'632.35	

Der Stiftungsrat hat beschlossen, die intransparenten Anlagen weiter zu führen.

5.5.6.9 Netto-Ergebnis Immobilien

	2019	2018
Immobilienertag	2'271'158.94	46'577.97
Immobilienaufwand	-252'964.43	-1'158.85
Positive Bewertungskorrekturen	1'294'200.00	0.00
Negative Bewertungskorrekturen	-1'450'300.00	0.00
	1'862'094.51	45'419.12

5.5.6.9.1 Details zu Gesamteigentum

In % des Bilanzwertes.

	Bruttoertrag	Nettoertrag	Bruttoertrag	Nettoertrag	Brutto-	Brutto-	Netto-	Netto-
	2019	2019	2018	2018	rendite	rendite	rendite	rendite
	2019	2019	2018	2018	2019	2018	2019	2018
Gare, Chavannes Haselholzweg, Schliern	542'870.00	381'721.94	0.00	0.00	5.43%	0.00%	3.82%	0.00%
	475'088.00	387'404.73	0.00	0.00	4.40%	0.00%	3.59%	0.00%
TOTAL	1'017'958.00	769'126.67	0.00	0.00	4.89%	0.00%	3.70%	0.00%

Übernahme per 1.1.2019

5.5.6.9.2 Details zu den Miteigentumsanteilen

In % des Bilanzwertes.

	Bruttoertrag	Nettoertrag	Bruttoertrag	Nettoertrag	Brutto-	Brutto-	Netto-	Netto-
	2019	2019	2018	2018	rendite	rendite	rendite	rendite
	2019	2019	2018	2018	2019	2018	2019	2018
ICC, Genf	232'851.46	231'782.51	23'831.14	22'672.29	4.38%	4.27%	4.36%	4.06%
Neumarkt, Burgdorf	72'147.41	72'147.41	22'746.83	22'746.83	4.01%	3.84%	4.01%	3.84%
Marktgasse, Bern Place Cornavin Genf	185'461.10	182'396.95	0.00	0.00	4.29%	0.00%	4.22%	0.00%
	65'590.00	65'590.00	0.00	0.00	4.34%	0.00%	4.34%	0.00%
Stauffacher, Zürich	62'795.97	62'795.97	0.00	0.00	3.63%	0.00%	3.63%	0.00%
Zentrum, Oerlikon	199'630.00	199'630.00	0.00	0.00	4.52%	0.00%	4.52%	0.00%
TOTAL	818'475.94	814'342.84	46'577.97	45'419.12	4.29%	4.05%	4.26%	3.95%

5.5.7 Erläuterungen der Anlagen beim Arbeitgeber und der Arbeitgeber-Beitragsreserven

5.5.7.1 Anlagen beim Arbeitgeber

Aktien Galenica AG

	2019		2018	
	Anzahl	Kurswert in CHF	Anzahl	Kurswert in CHF
Bestand 1.1.	127'141	5'502'662.48		4'942'988.05
Veränderung im Berichtsjahr	68'273			
Bestand 31.12.	195'414	11'695'527.90		5'502'662.48

Der Kurswert betrug am 31.12.2019 CHF 59.85 (Vorjahr CHF 43.28).

Kontokorrent Galenica Finanz AG

	2019	2018
Stand 1.1.	10'699'503.95	6'786'718.61
Veränderung im Berichtsjahr	25'282'157.74	3'912'785.34
Stand 31.12.	35'981'661.69	10'699'503.95

Das Guthaben wurde im Berichtsjahr zu 0.25% (Vorjahr 0.25%) verzinst.

5.5.7.2 Arbeitgeber-Beitragsreserven

	2019	2018
	CHF	CHF
Stand 1.1.	0.00	0.00
Bildung	61'794.75	0.00
Auflösung	-15'437.25	0.00
Verzinsung	129.60	0.00
Stand 31.12.	46'487.10	0.00

5.6 Erläuterung weitere Positionen der Bilanz

5.6.1 Forderungen

	2019	2018
	CHF	CHF
Verrechnungs-/Quellensteuer	1'464'249.05	730'754.84
KK Rückversicherer	123'162.50	296'445.40
Diverse Debitoren	410'635.47	0.00
	1'998'047.02	1'027'200.24

5.6.2 Immobilien

	Anschaffungswert in CHF	Bilanzwert	Bruttoertrag	Nettoertrag	Bruttorendite in % Bilanzwert	Nettoertrag	Nettoertrag in % Bilanzwert
Immobilien im Alleineigentum	20'800'000	20'800'000	1'017'958.00	769'126.67	4.89%	3.70%	
Miteigentumsanteile	19'137'385	19'100'000	818'475.94	814'342.84	4.29%	4.26%	
Total Immobilien	39'937'385	39'900'000	1'836'433.94	1'583'469.51	4.60%	3.97%	

5.6.3 Freie Stiftungsmittel

Per Bilanzstichtag bestehen keine freien Stiftungsmittel.

5.7 Erläuterung weitere Positionen der Betriebsrechnung

5.7.1 Verwaltungsaufwand

Das Personal der ehemaligen Galenica Personalvorsorgestiftung erhielt per 1.1.2019 Arbeitsverträge der Galenica Pensionskasse. Damit fallen neu Personalkosten anstelle des bisher bezahlten Verwaltungsaufwandes an.

Der Verwaltungsaufwand je Versicherter/Rentenbezüger beträgt im Berichtsjahr CHF 150.72 (Vorjahr CHF 138.42).

	2019	2018
	CHF	CHF
Verwaltungsaufwand	0.00	484'106.75
Spesen Stiftungsrat	14'736.15	18'213.25
Vermögensschaden-Haftpflichtversicherung	16'566.90	5'197.50
Personalaufwand	613'226.19	0.00
Diverses	203'379.23	3'567.04
Total allgemeiner Verwaltungsaufwand	847'908.47	511'084.54
Revisions-/Expertenkosten	95'472.30	59'907.00
Kosten Aufsichtsbehörde	10'664.55	8'583.75
	954'045.32	579'575.29

5.8 Auflagen der Aufsichtsbehörde

Es gibt keine unter diesem Abschnitt offen zu legenden Sachverhalte.

5.9 Weitere Informationen mit Bezug auf die finanzielle Lage

Die Überführung der Versicherten und Rentenbezüger der Galenica Gruppe, welche bisher in der Galenica Personalvorsorgestiftung versichert waren, wurde im Berichtsjahr vollzogen.

5.10 Ereignisse nach dem Bilanzstichtag

Die Sorge um die Ausbreitung des Corona-Virus sowie die daraus resultierenden wirtschaftlichen Entwicklungen haben dazu geführt, dass die Kapitalmärkte zum Zeitpunkt der Bilanzerstellung wesentliche Kurskorrekturen verzeichnet haben. Die Vorsorgeeinrichtung verfügt zum Ausgleich von Kurskorrekturen über entsprechende Wertschwankungsreserven (siehe Anhang zur Jahresrechnung Ziffer 5.5.2). Die finanziellen Auswirkungen auf die Vorsorgeeinrichtung sind zum Zeitpunkt der Bilanzerstellung nicht abschätzbar.

Bern, 1. April 2020

Galenica Pensionskasse

Felix Burkhard
Präsident

René Mischler
Geschäftsführer

5.11 Berichte über die Kontrolle

5.11.1 Der Revisionsstelle

Bericht der Revisionsstelle an den Stiftungsrat der Galenica Pensionskasse (vormals GaleniCare Personalvorsorgestiftung), Bern

Als Revisionsstelle haben wir die beiliegende Jahresrechnung der Galenica Pensionskasse (vormals GaleniCare Personalvorsorgestiftung), bestehend aus Bilanz, Betriebsrechnung und Anhang für das am 31. Dezember 2019 abgeschlossene Geschäftsjahr geprüft.

Verantwortung des Stiftungsrates

Der Stiftungsrat ist für die Aufstellung der Jahresrechnung in Übereinstimmung mit den gesetzlichen Vorschriften, der Stiftungsurkunde und den Reglementen verantwortlich. Diese Verantwortung beinhaltet die Ausgestaltung, Implementierung und Aufrechterhaltung einer internen Kontrolle mit Bezug auf die Aufstellung einer Jahresrechnung, die frei von wesentlichen falschen Angaben als Folge von Verstössen oder Irrtümern ist. Darüber hinaus ist der Stiftungsrat für die Auswahl und die Anwendung sachgemässer Rechnungslegungsmethoden sowie die Vornahme angemessener Schätzungen verantwortlich.

Verantwortung des Experten für berufliche Vorsorge

Für die Prüfung bestimmt der Stiftungsrat neben der Revisionsstelle einen Experten für berufliche Vorsorge. Dieser prüft periodisch, ob die Vorsorgeeinrichtung Sicherheit dafür bietet, dass sie ihre Verpflichtungen erfüllen kann und ob die reglementarischen versicherungstechnischen Bestimmungen über die Leistungen und die Finanzierung den gesetzlichen Vorschriften entsprechen. Für die für versicherungstechnische Risiken notwendigen Rückstellungen ist der aktuelle Bericht des Experten für berufliche Vorsorge nach Artikel 52e Absatz 1 BVG in Verbindung mit Artikel 48 BVV 2 massgebend.

Verantwortung der Revisionsstelle

Unsere Verantwortung ist es, aufgrund unserer Prüfung ein Prüfungsurteil über die Jahresrechnung abzugeben. Wir haben unsere Prüfung in Übereinstimmung mit dem schweizerischen Gesetz und den Schweizer Prüfungsstandards vorgenommen. Nach diesen Standards haben wir die Prüfung so zu planen und durchzuführen, dass wir hinreichende Sicherheit gewinnen, ob die Jahresrechnung frei von wesentlichen falschen Angaben ist.

Eine Prüfung beinhaltet die Durchführung von Prüfungshandlungen zur Erlangung von Prüfungsnachweisen für die in der Jahresrechnung enthaltenen Wertansätze und sonstigen Angaben. Die Auswahl der Prüfungshandlungen liegt im pflichtgemässen Ermessen des Prüfers. Dies schliesst eine Beurteilung der Risiken wesentlicher falscher Angaben in der Jahresrechnung als Folge von Verstössen oder Irrtümern ein. Bei der Beurteilung dieser Risiken berücksichtigt der Prüfer die interne Kontrolle, soweit diese für die Aufstellung der Jahresrechnung von Bedeutung ist, um die den Umständen entsprechenden Prüfungshandlungen festzulegen, nicht aber um ein Prüfungsurteil über die Wirksamkeit der internen Kontrolle abzugeben. Die Prüfung umfasst zudem die Beurteilung der Angemessenheit der angewandten Rechnungslegungsmethoden, der Plausibilität der vorgenommenen Schätzungen sowie eine Würdigung der Gesamtdarstellung der Jahresrechnung. Wir sind der Auffassung, dass die von uns erlangten Prüfungsnachweise eine ausreichende und angemessene Grundlage für unser Prüfungsurteil bilden.

Prüfungsurteil

Nach unserer Beurteilung entspricht die Jahresrechnung für das am 31. Dezember 2019 abgeschlossene Geschäftsjahr dem schweizerischen Gesetz, der Stiftungsurkunde und den Reglementen.

Berichterstattung aufgrund weiterer gesetzlicher und anderer Vorschriften

Wir bestätigen, dass wir die gesetzlichen Anforderungen an die Zulassung (Art. 52b BVG) und die Unabhängigkeit (Art. 34 BVV 2) erfüllen und keine mit unserer Unabhängigkeit nicht vereinbaren Sachverhalte vorliegen.

Ferner haben wir die weiteren in Art. 52c Abs.1 BVG und Art. 35 BVV 2 vorgeschriebenen Prüfungen vorgenommen. Der Stiftungsrat ist für die Erfüllung der gesetzlichen Aufgaben und die Umsetzung der statutarischen und reglementarischen Bestimmungen zur Organisation, zur Geschäftsführung und zur Vermögensanlage verantwortlich.

Wir haben geprüft, ob

- die Organisation und die Geschäftsführung den gesetzlichen und reglementarischen Bestimmungen entsprechen und ob eine der Grösse und Komplexität angemessene interne Kontrolle existiert;
- die Vermögensanlage den gesetzlichen und reglementarischen Bestimmungen entspricht;
- die Alterskonten den gesetzlichen Vorschriften entsprechen;
- die Vorkehren zur Sicherstellung der Loyalität in der Vermögensverwaltung getroffen wurden und die Einhaltung der Loyalitätspflichten sowie die Offenlegung der Interessenverbindungen durch das oberste Organ hinreichend kontrolliert wird;
- die freien Mittel oder die Überschussbeteiligungen aus Versicherungsverträgen in Übereinstimmung mit den gesetzlichen und reglementarischen Bestimmungen verwendet wurden;
- die vom Gesetz verlangten Angaben und Meldungen an die Aufsichtsbehörde gemacht wurden;
- in den offen gelegten Rechtsgeschäften mit Nahestehenden die Interessen der Vorsorgeeinrichtung gewahrt sind.

Die gesetzlichen und reglementarischen Limiten zur Vermögensanlage wurden im Berichtsjahr nicht vollständig eingehalten (siehe Darlegungen unter Ziffer 5.5.3 im Anhang der Jahresrechnung).

Wir bestätigen, dass die diesbezüglichen anwendbaren gesetzlichen, statutarischen und reglementarischen Vorschriften mit Ausnahme der Auswirkungen des im vorstehenden Absatz dargelegten Sachverhalts zur Vermögensanlage eingehalten sind.

Wir empfehlen, die vorliegende Jahresrechnung zu genehmigen.

Gümligen, 1. April 2020

T+R AG

Andreas Oester
dipl. Wirtschaftsprüfer
zugelassener Revisionsexperte

Rita Casutt
dipl. Wirtschaftsprüferin
zugelassene Revisionsexpertin

Leitende Revisorin

5.11.2 Des anerkannten Experten für die berufliche Vorsorge

Stiftungsrat der
Galenica Pensionskasse
Untermattweg 8
Postfach
3001 Bern

Nyon, 24. März 2020

Galenica Pensionskasse - Expertenbestätigung

Als anerkannter Experte der Galenica Pensionskasse (nachfolgend : "die Kasse") halten wir folgende Punkte fest:

- a) Aufgrund unserer Beurteilung der finanziellen Lage der Kasse per 31.12.2019 können wir bestätigen, dass per diesem Datum
 - die Kasse gemäss Art. 52e Abs. 1 BVG Sicherheit dafür bietet, dass sie ihre reglementarischen Verpflichtungen erfüllen kann;
 - die reglementarischen versicherungstechnischen Bestimmungen über die Leistungen und die Finanzierung den derzeit geltenden gesetzlichen Vorschriften entsprechen.
- b) Die Kasse weist per 31. Dezember 2019 einen Deckungsgrad von 115.5% auf (104.3% am 31.12.2018).
- c) Die Wertschwankungsreserve beträgt per 31.12.2019 rund CHF 136.7 Mio. und entspricht somit 77% ihrer Zielgrösse (20% der Verpflichtungen).
- d) Da die Deckung im Todesfall und bei Invalidität gesamthaft bei einer Lebensversicherungsgesellschaft rückversichert ist, besteht keine Notwendigkeit, zusätzliche Sicherheitsmassnahmen in Bezug auf die Risiken vorzunehmen.
- e) Der Stiftungsrat hat für 2019 beschlossen, das Vorsorgekapital der Versicherten mit 3.00% zu verzinsen.
- f) Die Kasse verwendet die technischen Grundlagen BVG 2015 / Generationentafeln. Wir erachten diese Grundlagen für die Kasse als geeignet.

Die Kasse verwendet einen technischen Zinssatz von 1.50%. Dieser Satz liegt unterhalb der Obergrenze für die Empfehlung des technischen Zinssatzes gemäss FRP 4 (2.13% für den Abschluss 2019). Wie wir es während der Stiftungsratssitzung vom 3. Dezember 2019 erwähnt haben, erachten wir den angewendeten technischen Zinssatz als angemessen.

Wir hoffen, Ihnen mit diesen Angaben zu dienen und stehen Ihnen für ergänzende Auskünfte gerne zur Verfügung.

Mit freundlichen Grüssen

Aon Schweiz AG, Vertragspartner

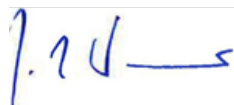

Jean-Marc Wanner
Ausführender Experte



Laurence Amade

5.12 Statistische Angaben

5.12.1 Entwicklung der Versicherten-/Rentnerbestände

Der Versichertenbestand entwickelte sich wie folgt:

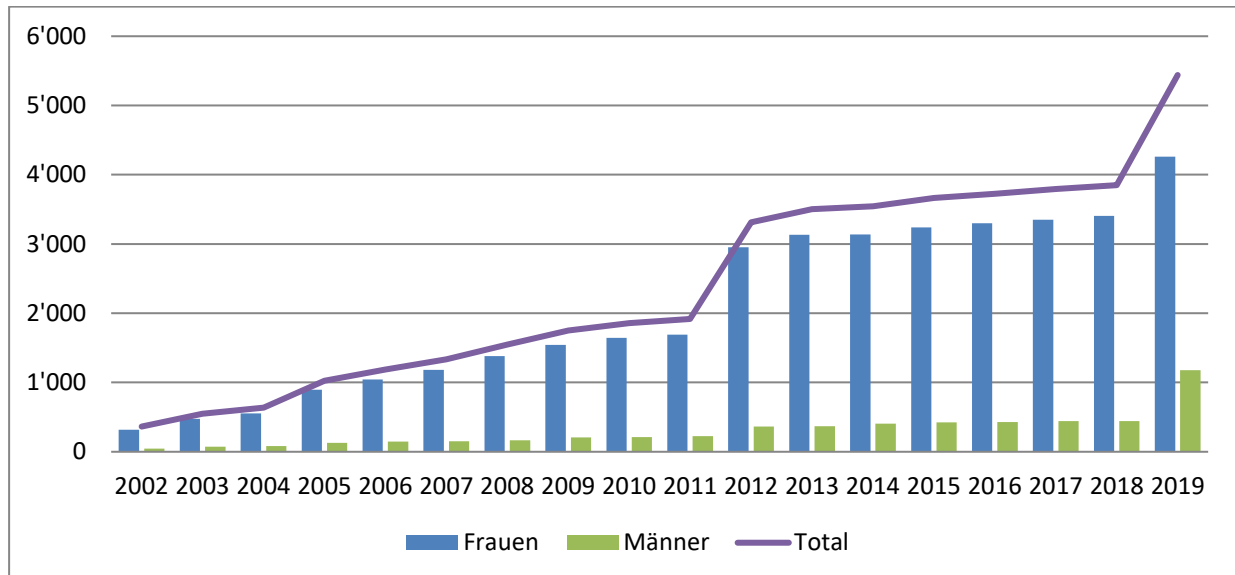

Das Durchschnittsalter der aktiven Versicherten betrug:

	<u>2019</u>	<u>2018</u>
Frauen	39	37
Männer	44	41
Total	40	38

5.12.1.1 Altersstruktur der aktiven Versicherten

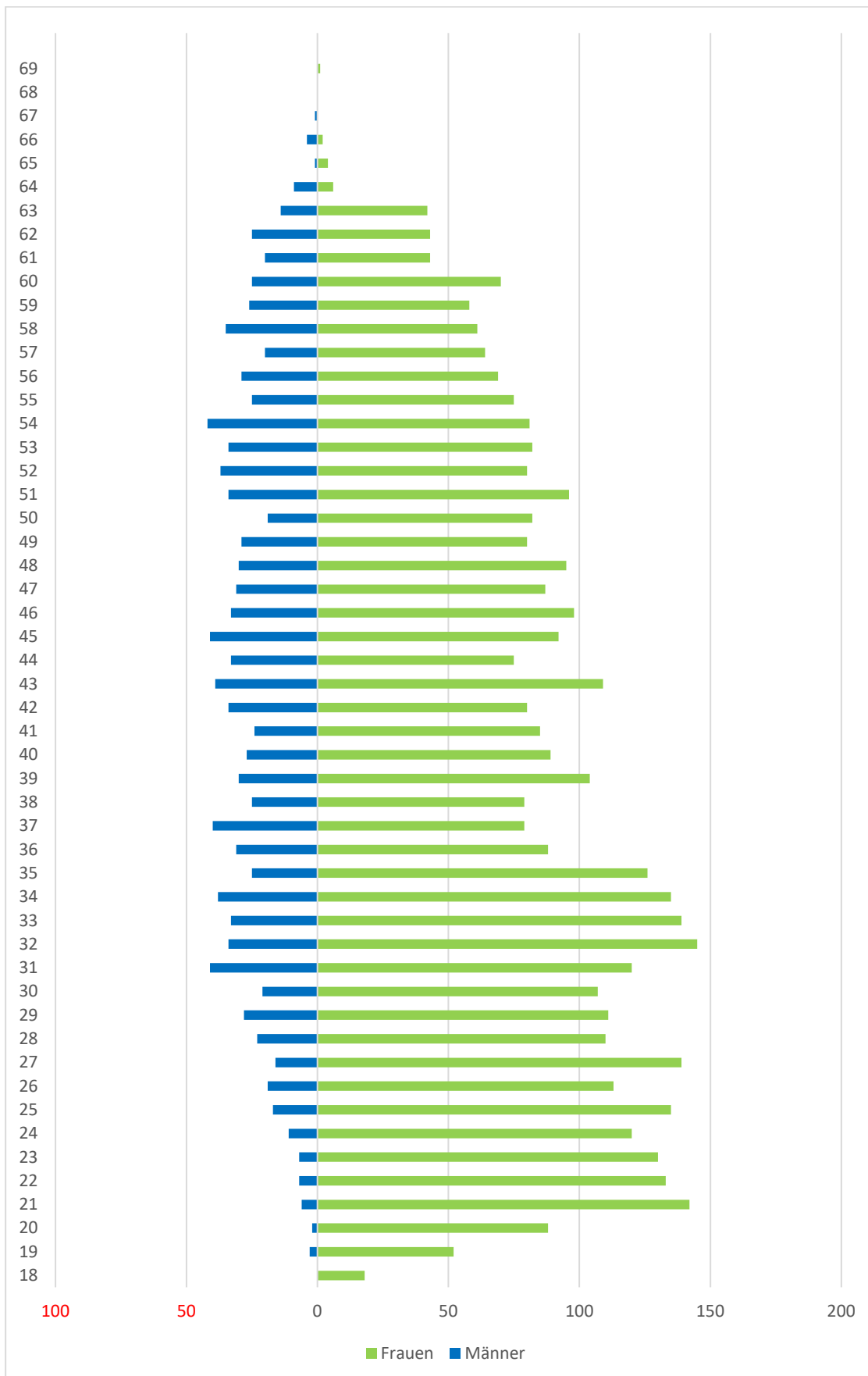

Der Rentner/innenbestand entwickelte sich wie folgt:

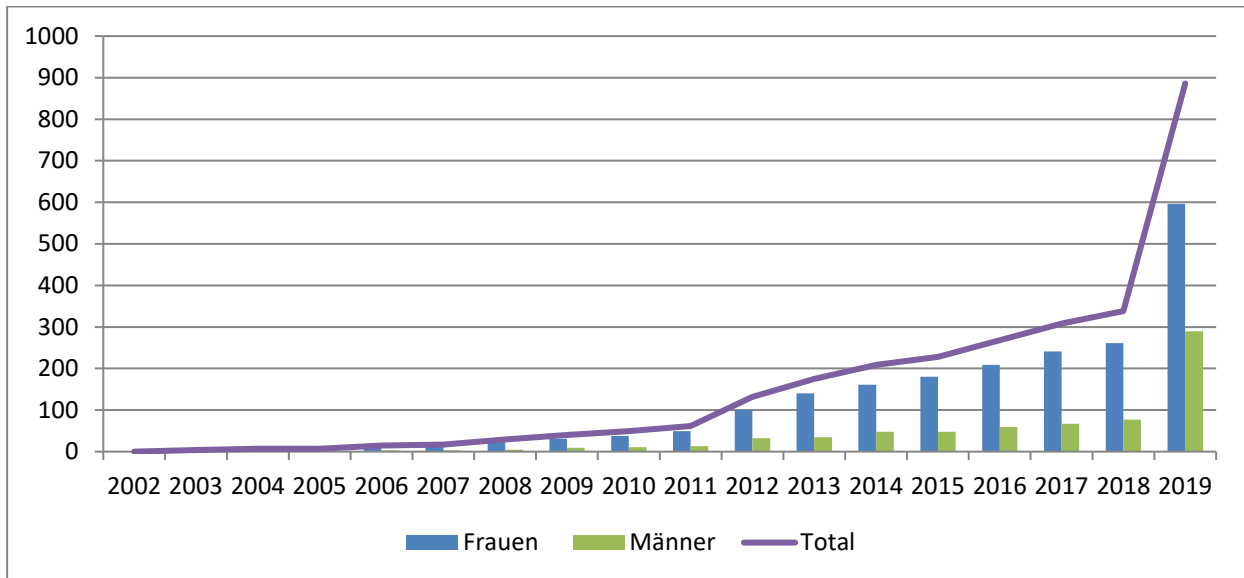

5.12.2 Entwicklung der Bilanzsumme

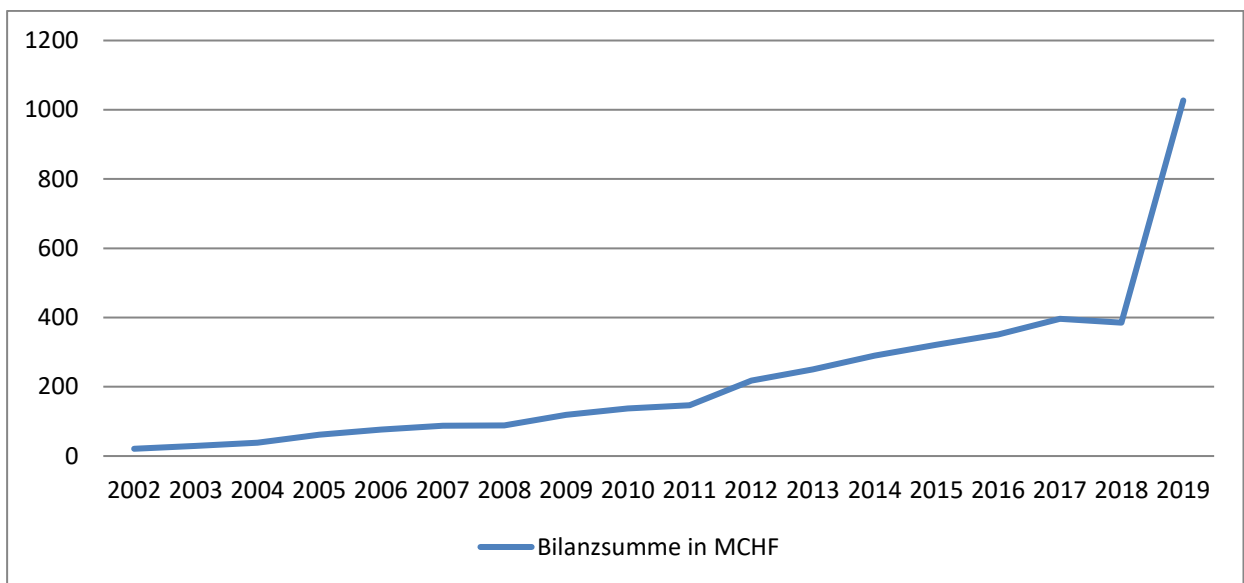

5.12.3 Entwicklung der Performance von Aktien und Obligationen seit 1926 in der Schweiz

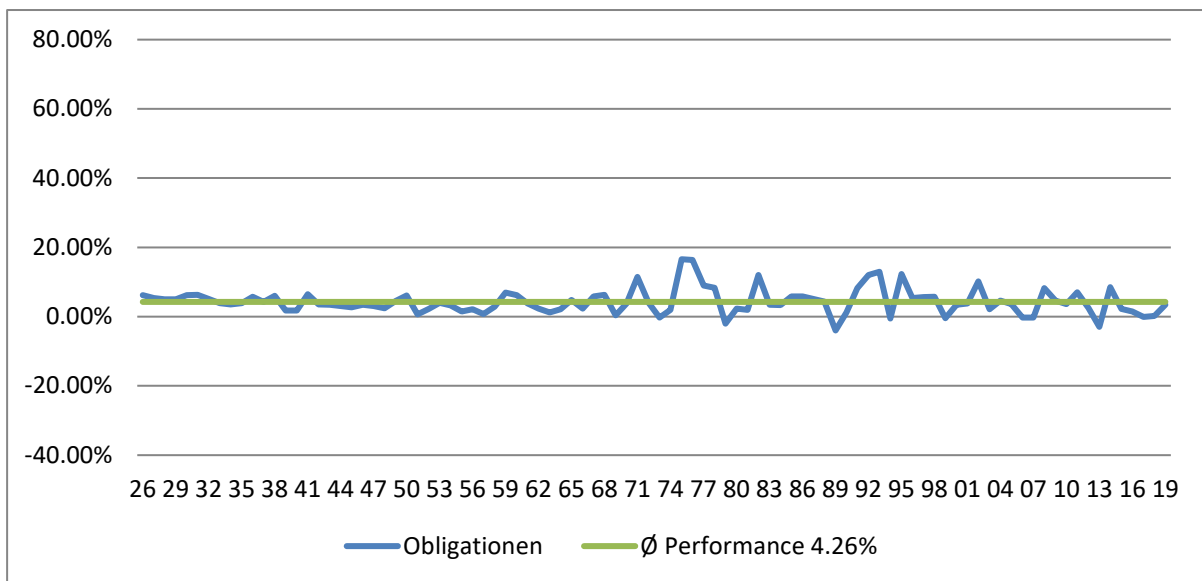
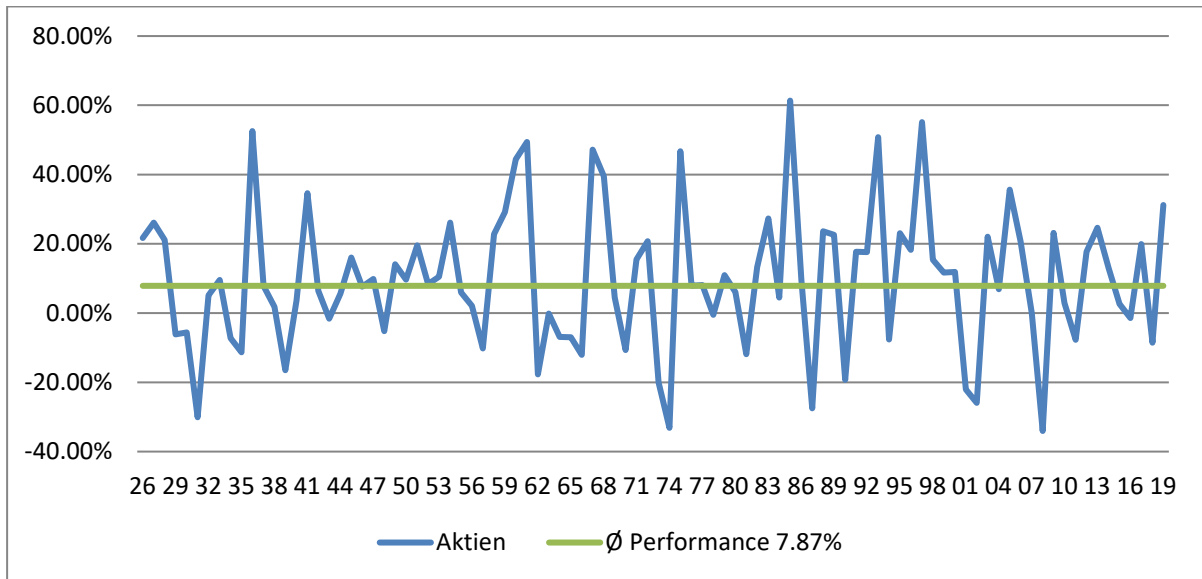

5.12.4 Vorbezüge für Wohneigentum

Seit Einführung des Bundesgesetzes über die Wohneigentumsförderung mit Mitteln der beruflichen Vorsorge im 1995 wurden Total 166 Vorbezüge im Betrag von CHF 10.8 Mio. getätigt. Rückzahlungen erfolgten im Umfang von CHF 2.2 Mio.

Im laufenden Jahr wurden 19 Vorbezüge (Vorjahr 20) im Gesamtbetrag von TCHF 1'678 (Vorjahr TCHF 923) getätigt.

