

Rapport annuel 2004

Sommaire

| | |
|--|----------|
| Avant-propos du Président | 2 |
| Organe de gestion / Droit à la signature | 3 |
| Conseil de fondation | 3 |
| Représentants de l'employeur | 3 |
| Représentants du personnel | 3 |
| Gérant | 3 |
| Expert | 3 |
| Organe de contrôle | 3 |
| Autorité de surveillance | 3 |
| Employeurs affiliés | 4 |
| Sommaire | 4 |
| Activités | 4 |
| Mutations au sein du Conseil de fondation | 4 |
| Représentants de l'employeur | 4 |
| Représentants du personnel | 4 |
| Comptes annuels | 5 |
| Bilan | 5 |
| Actifs | 5 |
| Passifs | 6 |
| Compte d'exploitation | 7 |
| Annexe | 9 |
| Principes d'évaluation et de présentation des comptes | 9 |
| Confirmation sur la présentation des comptes selon la Swiss GAAP RPC 26 | 9 |
| Principes comptables et d'évaluation | 9 |
| Modification des principes comptables, d'évaluation et de présentation des comptes | 10 |
| Evaluation | 10 |
| Tenue de la comptabilité et présentation des comptes | 10 |
| Explications relatives à la première application de la Swiss GAAP RPC 26 | 10 |
| Couverture des risques / règles techniques / réassurance | 10 |
| Nature de la couverture des risques, réassurances | 10 |
| Résultats de la dernière expertise actuarielle | 10 |
| Bases techniques | 11 |
| Degré de couverture selon l'art. 44 OPP2 | 11 |
| Explications relatives aux placements | 12 |
| Organisation de l'activité de placement, règlement de placement | 12 |
| Objectifs et calcul de la réserve de fluctuation de valeurs | 12 |
| Structure des placements selon OPP2 | 12 |
| Produits financiers dérivés en cours | 13 |
| Valeur de marché et co-contractants des titres en securities lending | 13 |
| Faits marquants après la clôture des comptes | 13 |
| Rapports | 14 |
| De l'organe de contrôle | 14 |
| De l'expert agréé | 15 |
| Données statistiques | 16 |
| Evolution de l'effectif des assurés / retraités | 16 |
| Assurés actifs | 16 |
| Structure d'âge des assurés actifs | 17 |
| Bénéficiaires de rentes | 18 |
| Evolution du rendement total des placements | 18 |
| Retrait du capital pour acquisition de propriété | 19 |
| Evolution des taux d'intérêt | 19 |
| Evolution du rendement des actions et obligations en Suisse depuis 1926 | 20 |

Avant-propos du Président

Le présent rapport annuel vous fournit un condensé des activités et résultats de l'exercice 2004 de GaleniCare Fondation de prévoyance.

L'année dernière, l'effectif des assurés actifs a progressé de 551 à 635 membres. Nous souhaitons la bienvenue dans notre Fondation de prévoyance aux collaborateurs des nouvelles pharmacies et drogueries intégrées à GaleniCare et notamment au personnel de Pharmacie Internationale Golaz SA et de St. Jakob Apotheke SA! Le nombre des bénéficiaires de rentes est passé de 4 à 7. Avec une moyenne d'âge de 36 ans, l'effectif des membres actifs est remarquablement jeune. En 2005, avec l'intégration de plus de 200 assurés des Pharmacies Victoria et l'affiliation de nouveaux assurés en raison de l'abaissement la limite inférieure de salaire de CHF 25'800.00 à CHF 19'350.00, l'effectif des membres enregistrera une nouvelle hausse importante. J'espère que le nombre des membres de notre Fondation de prévoyance va continuer à augmenter ces prochaines années grâce à de nouvelles acquisitions de pharmacies!

Le Conseil de fondation et la Direction de GaleniCare Fondation de prévoyance ont la lourde responsabilité d'assurer la gestion de la Fondation et de son capital de prévoyance de plus de CHF 36 mio., ainsi que la prise en charge de ses 635 membres. Je tiens ici, au nom du Conseil de fondation, à remercier vivement René Mischler et son équipe pour la gestion professionnelle et efficace de notre Fondation. J'exprime également toute ma reconnaissance aux Membres du Conseil de fondation, et en particulier aux représentantes du personnel, pour leur précieuse collaboration et pour leur courage d'aborder une matière aussi complexe! Le travail de la Direction de la fondation et celui du Conseil de fondation, et en particulier les comptes et les placements de la fortune, font l'objet de nombreux examens de la part de notre expert en caisse de pension M. Jean-Marc Wannier, de l'organe de contrôle Ernst & Young, de l'Office des assurances sociales et de la surveillance des fondations à Berne, ainsi que de divers experts externes. Nous sommes tous conscients de la grande responsabilité que représente la gestion de votre capital de prévoyance et vous remercions de la confiance que vous nous accordez!

L'année dernière, nous avons offert à nos assurés la possibilité de constituer un capital de retraite anticipée par le versement de cotisations supplémentaires. De nombreux assurés ont déjà opté pour cette intéressante possibilité de financer la retraite et d'optimiser la charge fiscale.

Alors que nous avons, l'année précédente, obtenu un très bon rendement global de 5,68% grâce à l'évolution positive des marchés financiers, le rendement n'a atteint, cette année, que 2,63%. Outre les gains réalisés sur les titres, nous avons également dû comptabiliser diverses pertes de cours d'actions et d'obligations non réalisées, en raison de l'évolution négative des marchés financiers. En dépit de cela, le degré de couverture a légèrement progressé de 101.3% à 101.6%. Un degré de couverture supérieur à 100% signifie que la Fondation est parfaitement en mesure de remplir toutes ses obligations envers ses assurés et ses bénéficiaires de rentes. J'espère que les marchés des titres vont évoluer positivement ces prochaines années, afin que la réserve de fluctuation de valeurs puisse atteindre un niveau optimum. Celle-ci est nécessaire pour garantir la prospérité à long terme de la Fondation et indispensable à une politique de placement attrayante et rentable.

Je souhaite à notre Fondation, aux sociétés affiliées et à tous les assurés de GaleniCare Fondation de prévoyance une année 2005 favorable à tous les égards!

Berne, avril 2005



Felix Burkhard
Président du Conseil de fondation

Organe de gestion / Droit à la signature

Conseil de fondation

Mandat jusqu'en

Représentants de l'employeur

| | |
|--|------|
| Felix Burkhard, Subingen (Président) * | 2007 |
| Marianne Ellenberger, Berne * | 2007 |
| Fritz Hirsbrunner, Lutry * | 2007 |
| Philippe Milliet, Pully * | 2007 |

Représentants du personnel

| | |
|---------------------------------|------|
| Antonella Farei Campagna, Pully | 2007 |
| Ursula Langlotz, Liestal | 2007 |
| Sandra Medici-Tanner, Epalinges | 2007 |
| Annemarie Zulauf, Thoune | 2007 |

* autorisé à signer (signature collective à deux)

Gérant

| | |
|---------------------------------|------|
| René Mischler, Hinterkappelen * | 2004 |
|---------------------------------|------|

Expert

| | |
|--|------|
| Jean-Marc Wanner, Lombard Odier Darier Hentsch, Zurich | 2004 |
|--|------|

Organe de contrôle

| | |
|-------------------------|------|
| Ernst & Young SA, Berne | 2004 |
|-------------------------|------|

Autorité de surveillance

Office des assurances sociales et de la surveillance des fondations, Berne

Employeurs affiliés

Depuis le 1^{er} janvier 2004, les collaborateurs de Golaz SA et de St. Jakob Apotheke SA sont également assurés auprès de notre Fondation.

Les assurés de Finsler SA, Wernle SA et Wernle-Finsler Cosmetic SA ont été intégrés à GaleniCare SA en date du 1^{er} janvier 2004.

- _Coop Vitality SA
- _GaleniCare SA
- _GaleniCare Management SA
- _Golaz SA
- _Hospilog SA
- _St. Jakob Apotheke SA
- _Victoria SA
- _Winconcept SA

Sommaire

Activités

_Le Conseil de fondation s'est réuni à deux reprises au cours de l'année sous revue. Il a notamment traité des questions suivantes :

- _Acceptation du rapport de gestion et des comptes 2003.
- _Examen de la situation de la Fondation sur la base d'un bilan intermédiaire le 31 octobre 2004.
- _Décision de verser un intérêt de 2.5% sur les capitaux de retraite à compter du 1^{er} janvier 2005 (2.25% l'année précédente).
- _Adoption de diverses modifications du Règlement dans le cadre de la 1^{re} révision de la LPP.
- _Décision de présenter les comptes 2004 selon les normes Swiss GAAP RPC 26

Mutations au sein du Conseil de fondation

Représentants de l'employeur

_M. Philippe Milliet a été nommé Membre du Conseil de fondation en qualité de représentant de l'employeur en remplacement de Monsieur Philippe Weigerstorfer.

Représentants du personnel

_Mme Ursula Langlotz a été nommée Membre du Conseil de fondation en qualité de représentante du personnel en remplacement de Mme Susanne Zaugg, démissionnaire.

Comptes annuels

Bilan

Actifs

| | 2004 | | 2003 | |
|--|----------------------|--------------|----------------------|--------------|
| Placements | CHF | | CHF | |
| <u>Liquidités et créances</u> | | | | |
| Liquidités et créances sur le marché monétaire | 10'277'734.10 | | 10'047'267.00 | |
| Débiteurs | 41'404.75 | | 14'506.90 | |
| | 10'319'138.85 | 26.73% | 10'061'773.90 | 34.09% |
| <u>Obligations</u> | | | | |
| Part de fondations/fonds de placements | 9'266'308.13 | | 7'394'585.19 | |
| | 9'266'308.13 | 24.00% | 7'394'585.19 | 25.05% |
| <u>Hypothèques</u> | | | | |
| Hypothèques aux assurés | 270'000.00 | | 270'000.00 | |
| | 270'000.00 | 0.70% | 270'000.00 | 0.91% |
| <u>Actions</u> | | | | |
| Actions suisse | 5'508'625.00 | | 3'838'966.00 | |
| Part de fondations/fonds de placements | 5'980'547.43 | | 4'289'941.90 | |
| | 11'489'172.43 | 29.76% | 8'128'907.90 | 27.54% |
| <u>Immeubles</u> | | | | |
| Part immeuble en copropriété | 841'000.00 | | 878'000.00 | |
| Part de fondations/fonds de placements | 4'095'917.45 | | 2'179'857.50 | |
| | 4'936'917.45 | 12.79% | 3'057'857.50 | 10.36% |
| <u>Placements chez l'employeur</u> | | | | |
| Compte-courant l'employeur | 2'005'529.09 | | 330'968.29 | |
| | 2'005'529.09 | 5.19% | 330'968.29 | 1.12% |
| Total placements | 38'287'065.95 | | 29'244'092.78 | |
| <u>Compte de régularisation actif</u> | 320'147.20 | 0.83% | 271'475.45 | 0.92% |
| TOTAL ACTIF | 38'607'213.15 | | 29'515'568.23 | |

Passifs

| | 2004 | | 2003 | |
|---|----------------------|--------|----------------------|--------|
| | CHF | | CHF | |
| <u>Dettes</u> | | | | |
| Prestations de libre passage et rentes | 1'319'103.80 | | 479'533.70 | |
| Banques / Assurances | 24'382.15 | | 18'626.10 | |
| Autres dettes | 123.65 | | 123.65 | |
| | 1'343'609.60 | 3.48% | 498'283.45 | 1.69% |
| <u>Compte de régularisation passif</u> | 34'109.20 | 0.09% | 0.00 | 0.00% |
| <u>Capitaux de prévoyance et provisions techniques</u> | | | | |
| Capital de prévoyance assurés actifs | 35'677'956.60 | | 27'785'492.40 | |
| Capital de prévoyance retraités | 933'465.00 | | 850'113.10 | |
| Provisions techniques | 37'339.00 | | 0.00 | |
| | 36'648'760.60 | 94.93% | 28'635'605.50 | 97.02% |
| <u>Réserve de fluctuation de valeurs</u> | 580'733.75 | 1.50% | 472'431.20 | 1.60% |
| <u>Fonds libres</u> | | | | |
| Situation en début de période | -90'751.92 | | -877'215.73 | |
| Première application de Swiss GAAP RPC 26 | 90'751.92 | | 0.00 | |
| Excédent | 0.00 | | 786'463.81 | |
| | 0.00 | 0.00% | -90'751.92 | -0.31% |
| TOTAL PASSIFS | 38'607'213.15 | | 29'515'568.23 | |

Compte d'exploitation

| | 2004 | 2003 |
|---|----------------------|----------------------|
| | CHF | CHF |
| <u>Cotisations et apports ordinaires et autres</u> | | |
| Cotisations des assurés | 1'275'284.00 | 1'079'256.75 |
| Cotisations de l'employeur | 2'795'019.70 | 2'361'247.10 |
| Primes uniques | 1'324'256.05 | 305'420.00 |
| Primes par reprise d'effectifs de rentiers | 127'345.30 | 0.00 |
| | 5'521'905.05 | 3'745'923.85 |
| <u>Prestation d'entrée</u> | | |
| Apports de libre passage | 6'561'824.35 | 7'561'163.25 |
| | 6'561'824.35 | 7'561'163.25 |
| Apports provenant de cotisations et prestations d'entrée | 12'083'729.40 | 11'307'087.10 |
| <u>Prestations réglementaires</u> | | |
| Rentes de vieillesse | -64'066.00 | -15'870.00 |
| Prestations en capital à la retraite | -70'528.90 | -38'338.65 |
| | -134'594.90 | -54'208.65 |
| <u>Prestations de sortie</u> | | |
| Prestations de libre passage en cas de sortie | -3'291'679.55 | -2'518'292.35 |
| Vers. anticipés pour la propriété du logement/divorce | -315'590.65 | -345'022.95 |
| | -3'607'270.20 | -2'863'315.30 |
| Dépenses relatives aux prestations et vers. anticipés | -3'741'865.10 | -2'917'523.95 |
| <u>Dissolution / Constitution de capitaux de prévoyance, provisions techniques et réserves de contributions</u> | | |
| Dissolution/Constitution de capitaux de prév. assurés actifs | -7'216'543.30 | -6'650'103.25 |
| Dissolution/Constitution de capitaux de prév. retraités | -83'351.90 | -850'113.10 |
| Dissolution/Constitution de provisions techniques | -37'339.00 | 0.00 |
| Intérêts sur les capitaux d'épargne | -675'920.90 | -784'819.75 |
| | -8'013'155.10 | -8'285'036.10 |
| <u>Produits de prestations d'assurances</u> | | |
| Part aux excédents provenant d'assurances | 69'988.00 | 106'843.00 |
| | 69'988.00 | 106'843.00 |

| | | |
|---|--------------------|--------------------|
| <u>Charges d'assurances</u> | | |
| Primes d'assurance | -969'899.00 | -783'037.40 |
| Cotisation au fonds de garantie | -23'365.90 | -18'626.10 |
| | -993'264.90 | -801'663.50 |
| Résultat net de l'activité d'assurance | -594'567.70 | -590'293.45 |
| <u>Résultat net des placements</u> | | |
| Intérêts actifs | 303'262.15 | 431'632.22 |
| Produits des titres | 543'234.34 | 344'134.37 |
| Bénéfice de cours | 444'541.02 | 936'222.99 |
| Résultat net sur les placements immobiliers | 12'049.60 | 5'590.10 |
| Pertes de cours | -364'654.24 | -148'887.02 |
| Frais d'administration des placements | -36'762.35 | -34'468.30 |
| Intérêts passifs | -28'258.90 | -12'664.20 |
| | 873'411.62 | 1'521'560.16 |
| <u>Frais d'administration</u> | | |
| Frais d'administration | -154'099.50 | -144'802.90 |
| | -154'099.50 | -144'802.90 |
| Excédent des produits avant constitution de la réserve de fluctuation de valeurs | 124'744.42 | 786'463.81 |
| Constitution de la réserve de fluctuation de valeurs | -124'744.42 | 0.00 |
| Excédent des produits après constitution de la réserve de fluctuation de valeurs | 0.00 | 786'463.81 |

Annexe

Principes d'évaluation et de présentation des comptes

Confirmation sur la présentation des comptes selon la Swiss GAAP RPC 26

Le présent exercice comptable de GaleniCare Fondation de prévoyance, clôturé le 31.12.2004, est le premier à être présenté selon les normes Swiss GAAP RPC 26.

Principes comptables et d'évaluation

La tenue de la comptabilité et les principes d'évaluation sont conformes aux prescriptions des art. 47, 48 et 48a OPP2 et aux normes Swiss GAAP RPC 26.

Catégorie d'investissement

- Monnaies
Selon liste des cours
- Obligations suisses et étrangères en CHF
A la valeur boursière
- Obligations étrangères (en monnaies étrangères)
A la valeur boursière en CHF
- Parts d'obligations de fond. de placement suisses et étrangères
A la valeur du capital
- Parts d'hypothèques de fondations de placement
A la valeur du capital
- Hypothèques et autres prêts
A la valeur nominale
- Immeubles
A la valeur de rendement ou à une valeur vénale inférieure
- Parts de propriétés immobilières
A la valeur de rendement ou à une valeur vénale inférieure
- Parts de fondations de placement immobilier
A la valeur du capital
- Parts de fonds de placement immobilier
A la valeur boursière
- Actions suisses
A la valeur boursière
- Actions étrangères
A la valeur boursière en CHF
- Parts d'actions de fondations de placement suisses et étrangères
A la valeur du capital
- Fonds des actions
A la valeur du capital
- Dettes
A la valeur nominale
- Comptes de régularisation passifs
A la valeur nominale
- Réserves non techniques
Trésorerie estimée
- Capitaux de prévoyance et réserves techniques
Selon estimation actuarielle
- Réserve de fluctuation de valeur
Valeur de l'avoir selon les méthodes d'économie financière

Valeur boursière : Prix de vente du titre le dernier jour de cotation à la bourse SWX

Valeur du capital: Valeur boursière diminuée des intérêts courus

Valeur de rendement: Produits de la location capitalisés avec des facteurs courants du marché (7%).

Modification des principes comptables, d'évaluation et de présentation des comptes

Evaluation

Pour l'exercice sous revue, les principes d'évaluation restent inchangés.

Au 1.1.2004, le capital négatif de la Fondation a été équilibré par l'utilisation de la réserve de fluctuation de valeurs. En date du 31.12.2004, le capital de prévoyance rentiers et les réserves techniques étaient conformes aux capitaux de couverture actuariels (année précédente selon les anciennes normes). Les corrections ont été portées au compte d'exploitation 2004.

Tenue de la comptabilité et présentation des comptes

En 2004, la comptabilité a été tenue et présentée pour la première fois selon les Swiss GAAP RPC 26.

Explications relatives à la première application de la Swiss GAAP RPC 26

Les chiffres du bilan de l'année précédente n'ont pas été modifiés, mais adaptés dans la nouvelle structure, tout comme les chiffres des comptes d'exploitation.

Couverture des risques / règles techniques / réassurance

Nature de la couverture des risques, réassurances

_Le risque retraite est supporté par la Fondation. Pour la couverture des risques invalidité et décès, la Fondation a passé un contrat avec Swiss Life.

_Pour l'année sous revue, la prime brute s'est montée à CHF 969'899.00 (2003: CHF 783'037.40).

_Pour l'année sous revue, la part aux excédents s'est montée à CHF 69'988.00 (2003: CHF 106'843.00).

Résultats de la dernière expertise actuarielle

_Les dettes de la Fondation correspondent aux capitaux de prévoyance des assurés actifs et aux capitaux de prévoyance des bénéficiaires de rentes, qui correspondent au capital de couverture des rentes calculé selon la table EVK 2000 4%. Une réserve technique a été constituée pour la couverture des risques de longévité.

Bases techniques

_La Fondation applique la technique de calcul EVK 2000 4%.

Degré de couverture selon l'art. 44 OPP2

_Le degré de couverture est calculé selon la formule suivante:

Total des actifs à la valeur du marché, diminué des engagements,
des passifs de régularisation et des réserves de l'employeur x 100

Capital de prévoyance actuariel nécessaire

_La **fortune de prévoyance disponible** se compose de l'ensemble des actifs à la date du bilan et à la valeur du marché, diminués des engagements, des passifs de régularisation et des réserves de cotisations de l'employeur.

_Le **capital de prévoyance actuariel nécessaire** correspond aux capitaux d'épargne et de couverture cumulés, y compris les renforcements nécessaires.

Le **degré de couverture** qui en résulte se monte ainsi à **101.6%**

Ces dernières années, l'évolution du degré de couverture a été la suivante:

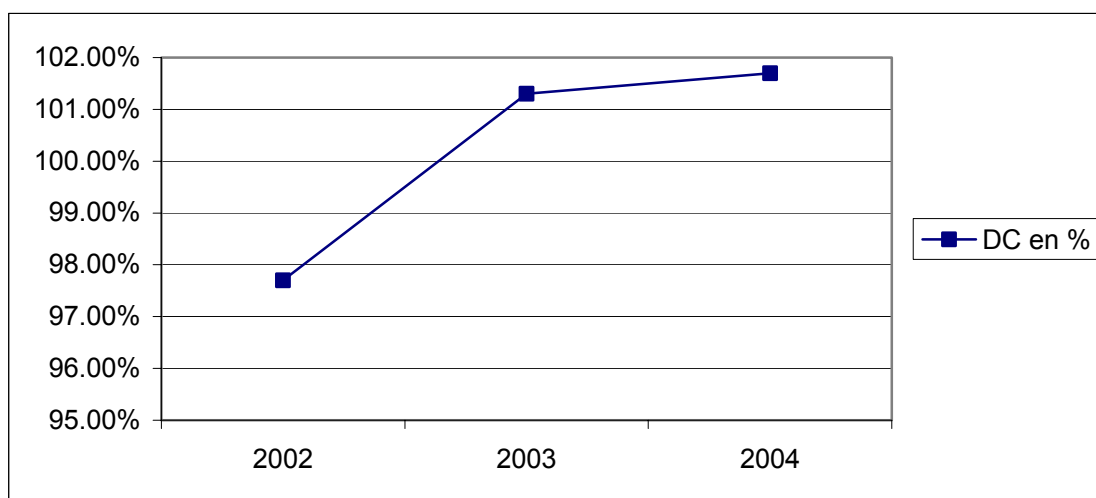

Explications relatives aux placements

Organisation de l'activité de placement, règlement de placement

_Les principes, lignes directrices et tâches de l'activité de placement sont définis par le Règlement de placement du 20 juin 2003.

Objectifs et calcul de la réserve de fluctuation de valeurs

_Les taux utilisés pour la constitution de la réserve de fluctuation de valeurs restent inchangés. Il en résulte les montants suivants.

| | 2004 | | 2004 | 2003 |
|---|------------------------|-----------|----------------|----------------|
| | Valeur de bilan en CHF | Réserve % | Réserve en CHF | Réserve en CHF |
| Parts d'oblig. de fond. de placement suisse | 6'740'914.56 | 5% | 337'045.73 | 319'269.00 |
| Parts d'oblig. de fond. de placement étrang. | 2'525'393.57 | 15% | 378'809.04 | 151'382.00 |
| Actions suisses | 5'508'625.00 | 25% | 1'377'156.25 | 959'742.00 |
| Parts d'actions de fond. de placement étrang. | 5'980'547.42 | 25% | 1'495'136.86 | 1'072'485.00 |
| Immeubles | 4'936'917.45 | 5% | 246'845.87 | 152'893.00 |
| | | | 3'834'993.74 | 2'655'771.00 |

Depuis l'adoption de nouveaux principes d'évaluation des obligations en 2002 (valeur boursière/valeur du capital), une correction d'évaluation des obligations est impérative (principe de la valeur nominale selon l'art. 48 OPP2). Ce montant s'élève à CHF 688'832.60. En raison des résultats obtenus en 2004, la réserve de fluctuation de valeurs ne s'élève qu'à CHF 580'733.75.

Structure des placements selon OPP2

Les rubriques «Liquidités et créances» et «Obligations suisses en CHF» affichent des valeurs, respectivement, supérieures et inférieures aux fourchettes réglementaires de placement. Sur la base d'une analyse de la situation actuelle des marchés boursiers (faible rendement des obligations), le Conseil de fondation a décidé de n'effectuer aucune correction pour l'instant, mais de se recentrer en temps opportun sur sa politique de placement initiale.

Selon l'art. 57 al. 1 OPP2, les placements sans garantie chez l'employeur ne peuvent pas dépasser la fortune (MCHF 38'607) diminuée des capitaux de prévoyance (MCHF 36'649) et des fonds étrangers (MCHF 1'377). La limite disponible de MCHF 581 a toutefois été dépassée de MCHF 1'425 le 31 décembre 2004.

Selon l'art. 57 al. 22 OPP2, les placements sans garantie chez l'employeur ne peuvent pas dépasser 20% de la fortune de l'institution de prévoyance. Au cours de l'année sous revue, le solde du compte courant auprès de Sigal a fluctué entre MCHF 6'600 et MCHF 11'800. La limite de placement a ainsi été dépassée. A la date de la clôture du bilan, le solde des placements chez l'employeur avait été ramené à MCHF 2'006 (5.19% de la fortune).

Pour l'année sous revue, les créances envers l'employeur ont été rémunérées par un intérêt de 3.5%.

| | Politique de placement Benchmark | Ecart tactique | OPP2 | Etat au 31.12.2003 en % | Etat au 31.12.2004 en MCHF | Etat au 31.12.2004 en % |
|--|----------------------------------|----------------|-------------|-------------------------|----------------------------|-------------------------|
| Total placements en valeur nom. | 60.0% | 44.5 - 62.5% | 100% | 62.10 | 22'181 | 57.45 |
| - Liquidités et créances | 1.0% | 0.0 - 15.0% | 100% | 36.13 | 12'645 | 32.75 |
| - Obligations en CHF | 52.5% | 40.0 - 70.0% | 100% | 21.63 | 6'741 | 17.46 |
| - Obligations en mon. étrangères | 6.5% | 5.0 - 8.0% | 20% | 3.42 | 2'525 | 6.54 |
| - Hypothèques | | | | 0.91 | 270 | 0.70 |
| Total placement en actions | 25.0% | 20.0 - 40.0% | 50% | 27.54 | 11'489 | 29.76 |
| - Actions suisses | 10.0% | 7.5 - 20.0% | 30% | 13.01 | 5'509 | 14.27 |
| - Actions étrangères | 15.0% | 12.5 - 20.0% | 25% | 14.53 | 5'980 | 15.49 |
| Immeubles | 15.0% | 10.0 - 20.0% | 50% | 10.36 | 4'937 | 12.79 |
| Total général | 100.0% | | | 100.00 | 38'607 | 100.00 |
| Total monnaies étrangères | 21.5% | 17.5 - 28.0% | 30% | 17.95 | 8'505 | 22.03 |
| Total valeurs réelles | 40.0% | 30.0 - 60.0% | 70% | 37.90 | 16'426 | 42.55 |

Produits financiers dérivés en cours

Le 31 décembre 2004, il n'existait aucun engagement financier.

Valeur de marché et co-contractants des titres en securities lending

Actuellement, aucun titre n'a été remis en prêt.

Faits marquants après la clôture des comptes

Aucun fait d'importance n'est à signaler

Schönbühl, le 3 mai 2005

GaleniCare Fondation de prévoyance



Felix Burkhard
Président



René Mischler
Gérant

Rapports

De l'organe de contrôle

A l'adresse du Conseil de
GaleniCare Fondation de prévoyance
Berne

Berne, le 10 mars 2005

Rapport de l'organe de contrôle

En notre qualité d'organe de contrôle nous avons vérifié les comptes annuels (bilan, comptes d'exploitation et annexes), la gestion et les placements, ainsi que les comptes vieillesse de la Fondation de prévoyance de GaleniCare pour l'exercice bouclé le 31 décembre 2004.

La responsabilité de l'établissement des comptes, de la gestion, des placements, et des comptes retraite incombe au Conseil de fondation, alors que notre mission consiste à les vérifier et à émettre une appréciation les concernant. Nous attestons que nous remplissons les exigences légales de qualification et d'indépendance.

Notre révision a été effectuée selon les normes de la profession. Ces normes requièrent de planifier et de réaliser la vérification de manière telle que des anomalies significatives dans les comptes puissent être constatées avec une assurance raisonnable. Nous avons révisé les postes des comptes et les indications figurant dans ceux-ci en procédant à des analyses et à des examens par sondages. En outre, nous avons apprécié la manière dont ont été appliquées les règles relatives à la présentation des comptes, les placements financiers, les décisions significatives en matière d'évaluation, ainsi que la présentation des comptes dans leur ensemble. Dans notre vérification de la gestion, nous portons une appréciation concernant l'observation des prescriptions légales et réglementaires concernant l'organisation, l'administration, la perception des cotisations et le versement des prestations. Nous estimons que notre révision constitue une base suffisante pour former notre opinion.

Selon notre appréciation, les comptes annuels, la gestion, les placements financiers, et les comptes retraite sont conformes à la loi, à l'acte de fondation et au règlement, sous réserve des restrictions suivantes.

Selon l'art. 57 al. 1 OPP2, les placements sans garantie chez l'employeur ne peuvent pas dépasser la fortune (MCHF 38'607) diminuée des capitaux de prévoyance (MCHF 36'649) et des fonds étrangers (MCHF 1'377). La limite disponible de MCHF 581 a toutefois été dépassée de MCHF 1'425 le 31 décembre 2004.

Selon l'art. 57 al. 22 OPP2, les placements sans garantie chez l'employeur ne peuvent pas dépasser 20% de la fortune de l'institution de prévoyance. Au cours de l'année sous revue, le solde du compte courant auprès de Sigal a fluctué entre MCHF 6'600 et MCHF 11'800. La limite de placement a ainsi été dépassée. A la date de la clôture du bilan, le solde des placements chez l'employeur avait été ramené à MCHF 2'006 (5.19% de la fortune).

Nous recommandons d'accepter les présents comptes annuels.

Ernst & Young SA

Vincent Studer
expert comptable dipl.
(responsable mandat)

Rita Casutt
expert comptable dipl.

De l'expert agréé

**Conseil de Fondation de
GalenCare Fondation de prévoyance**
Grubenstrasse 11
3322 Schönbühl

Genève, le 21 avril 2005
JMW/rpu

Rapport d'expertise sur la prévoyance professionnelle

Mesdames, Messieurs,

En 2004, les marchés financiers ont connu une évolution modérée. Ainsi, le rendement financier n'a que faiblement contribué à améliorer la situation financière de notre caisse de pension. En ma qualité d'expert en prévoyance professionnelle agréé de votre fondation de prévoyance, je constate les points suivants:

- a) Les dispositions réglementaires de nature actuarielle et relatives aux prestations et au financement de GaleniCare Fondation de prévoyance sont conformes aux prescriptions légales et notamment à l'article 53, alinéa 2, lettre b LPP.
- b) La structure technique de la caisse de pension est conforme au système de primauté à la cotisation avec une partie épargne et une partie couverture du risque.
- c) Etant donné que la couverture des risques de décès et d'invalidité est prise en charge globalement par une compagnie d'assurance vie, il n'y a pas lieu de prendre des mesures préventives supplémentaires dans ce sens.
- d) Le degré de couverture de GaleniCare Fondation de prévoyance s'élevait à 101.6% le 31 décembre 2004. Cela signifie que la situation de la caisse de pension est équilibrée. Toutefois, le Conseil de fondation doit continuer d'observer attentivement l'évolution de la situation.
- e) Le Conseil de fondation a décidé de verser un intérêt de 2,25% sur le capital de prévoyance des assurés.

J'espère que ces indications vous auront été utiles et je reste naturellement à votre entière disposition pour tout complément d'informations.

Avec mes meilleures salutations

Jean-Marc Wanner
Expert fédéral dipl. en prévoyance prof.

Données statistiques

Evolution de l'effectif des assurés / retraités

Assurés actifs

Effectif des assurés de la Fondation au 31 décembre:

| | <u>2004</u> | <u>2003</u> |
|--|-------------|-------------|
| Coop Vitality SA | 75 | 48 |
| Finsler SA ¹⁾ | 0 | 30 |
| GaleniCare SA | 460 | 372 |
| GaleniCare Management SA | 59 | 48 |
| Golaz SA | 24 | 0 |
| Hospilog SA | 1 | 1 |
| St. Jakob Apotheke SA | 6 | 0 |
| Victoria SA | 2 | 2 |
| Wernle SA ¹⁾ | 0 | 38 |
| Wernle-Finsler Cosmetic SA ¹⁾ | 0 | 4 |
| Winconcept SA | <u>8</u> | <u>8</u> |
| | <u>635</u> | <u>551</u> |

¹⁾ Les assurés de Finsler SA, Wernle SA et Wernle-Finsler Cosmetic SA ont été intégrés à GaleniCare SA le 1^{er} janvier 2004.

L'évolution de l'effectif des assurés ces dernières années est la suivante :

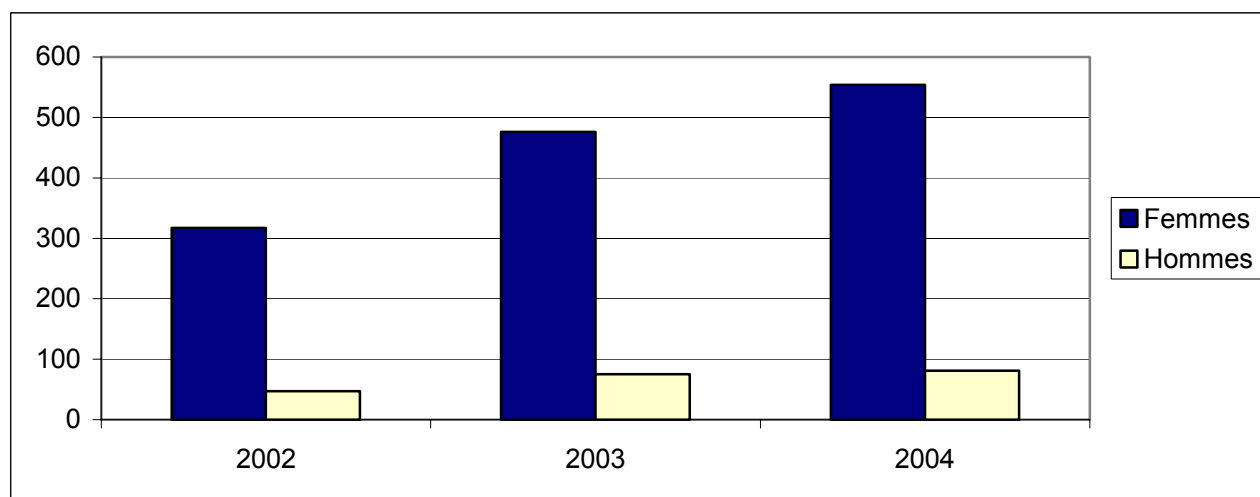

Age moyen (années/mois) :

| | <u>2004</u> | <u>2003</u> |
|--------|-------------|-------------|
| Femmes | 35/04 | 34/11 |
| Hommes | 41/10 | 42/07 |
| Total | 36/02 | 36/00 |

Structure d'âge des assurés actifs

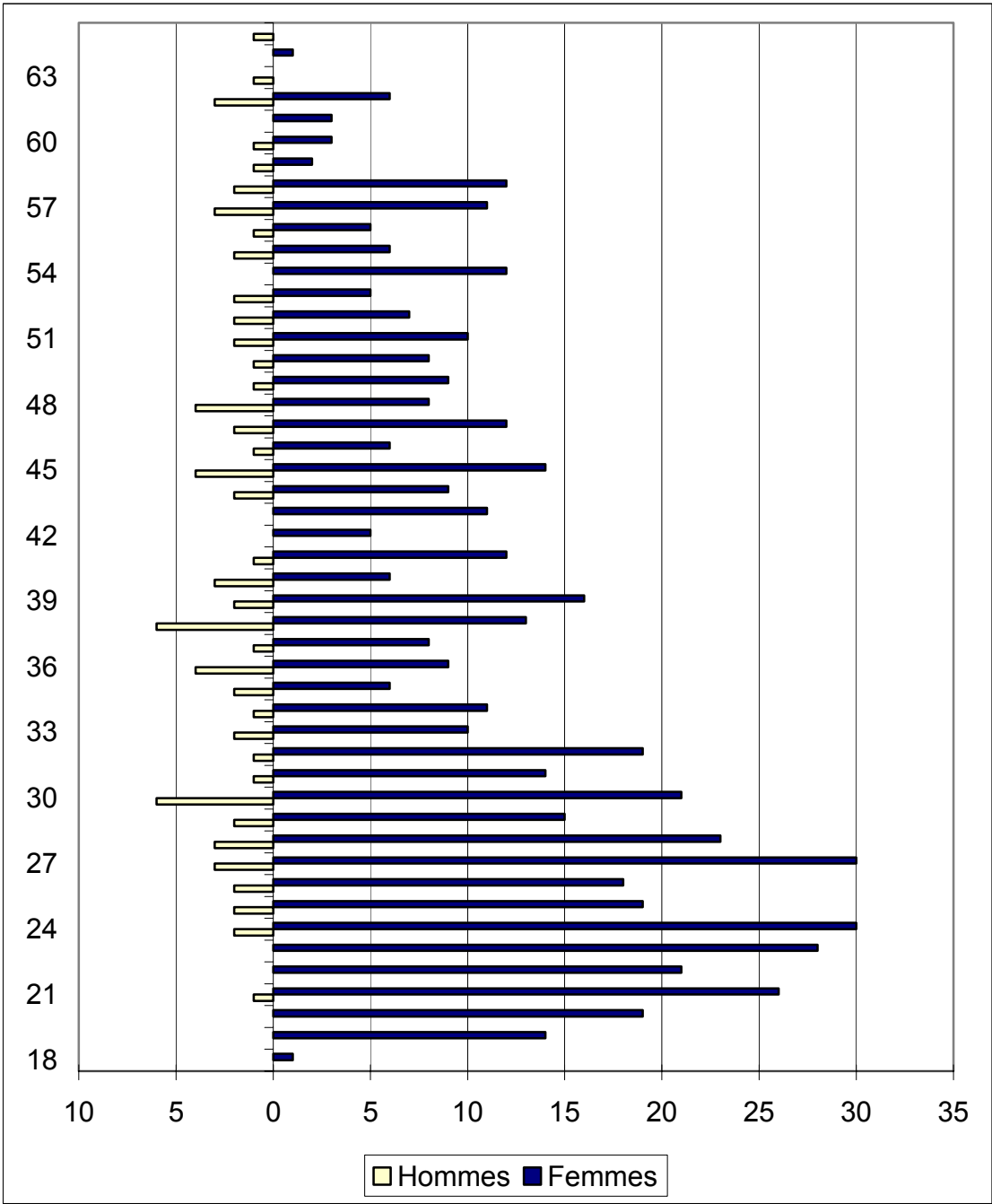

Bénéficiaires de rentes

Effectif des bénéficiaires de rentes au 31 décembre:

| | <u>2004</u> | <u>2003</u> |
|---------------------|-------------|-------------|
| Rentes de retraites | 7 | 4 |

L'évolution de l'effectif des rentiers ces dernières années est la suivante :

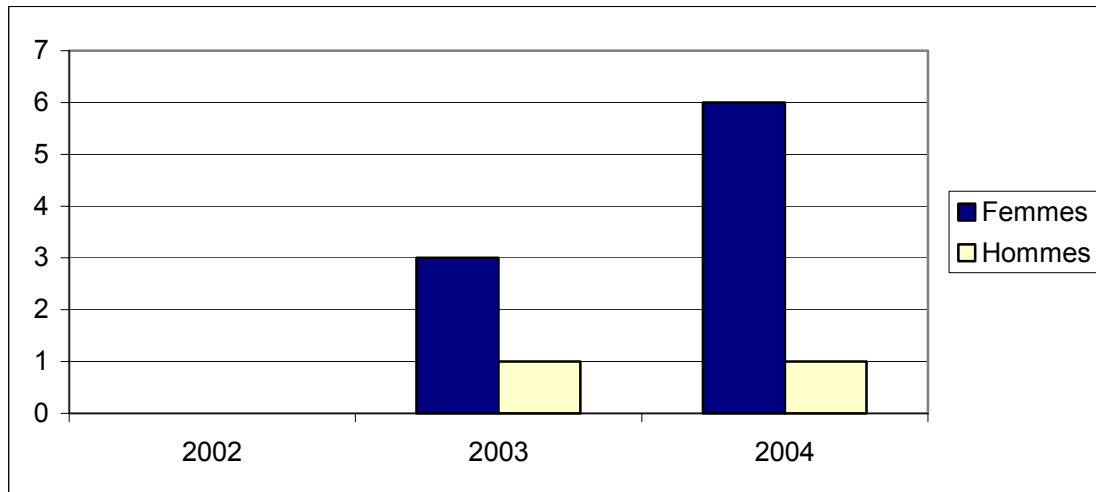

Age moyen (années/mois):

| | <u>2004</u> | <u>2003</u> |
|----------------------------------|-------------|-------------|
| Bénéficiaires de rentes retraite | 65/10 | 63/11 |

Evolution du rendement total des placements

Rendement total des placements 2.63% (5.68% l'année précédente). Le rendement des titres et de 2.18% (8.10% l'année précédente).

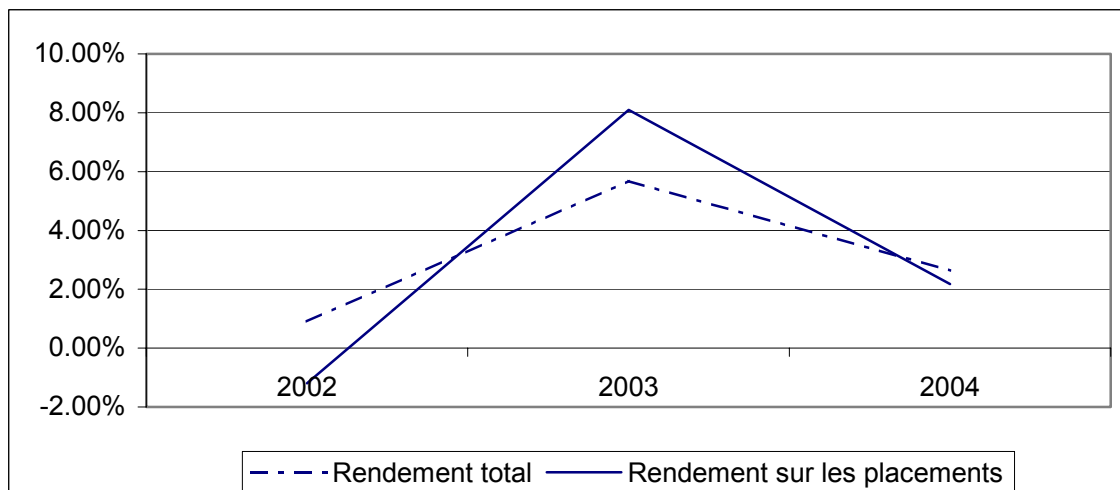

Retrait du capital pour acquisition de propriété

Pour l'année sous revue, 4 retraits de capital ont été effectués pour un total de MCHF 316 (MCHF 345 l'année précédente).

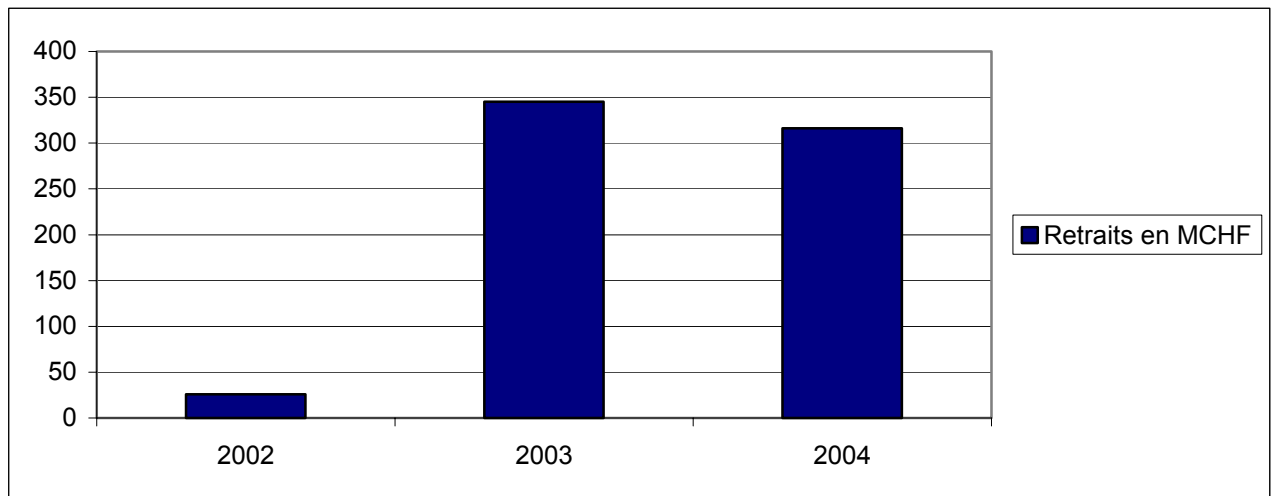

Evolution des taux d'intérêt

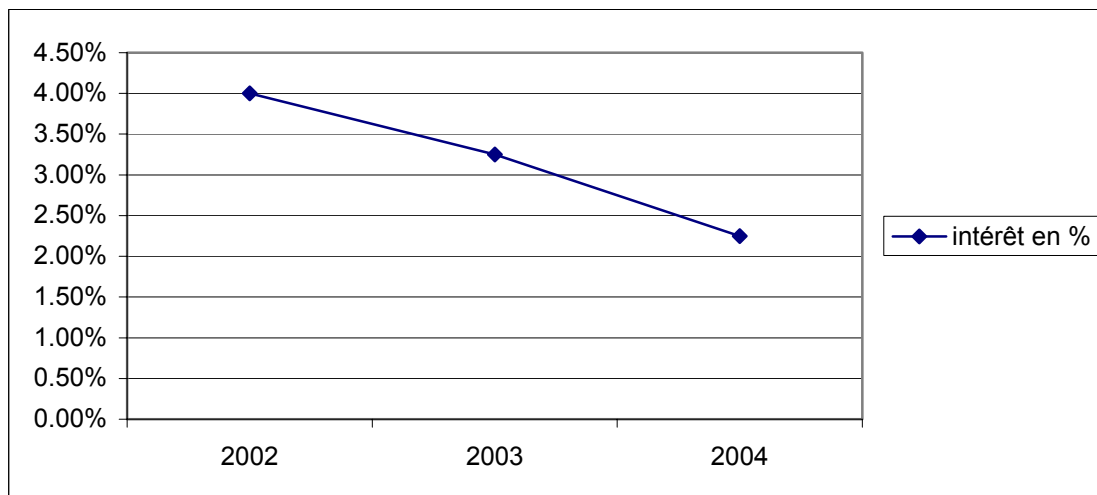

Les capitaux de prévoyance ont été rémunérés d'un intérêt selon le taux fixé par la loi (LPP).

Evolution du rendement des actions et obligations en Suisse depuis 1926

