

VERSIONE SINTETICA

Rapporto annuale 2020



Cifre

1'074.9

Totale
di bilancio
CHF milioni

+4.6% rispetto al 2019

117.2

Grado
di copertura
per cento

+1.7% rispetto al 2019

3.3

Rendimento
per cento

-12.3% rispetto al 2019

151

Oneri amministrativi
pro capite
CHF

invariato rispetto al 2019

Assicurati attivi e
beneficiari di rendite

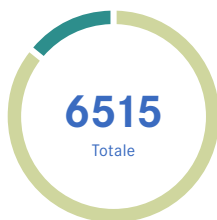

- Assicurati attivi 5'578
- Beneficiari di rendite 937

Beneficiari
di rendite

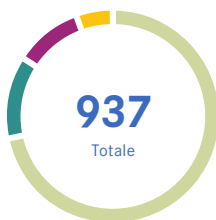

- Rendite di vecchiaia 683
- Rendite per partner 108
- Rendite di invalidità 97
- Rendite per figli 49

Assicurati attivi
Totale 5'578

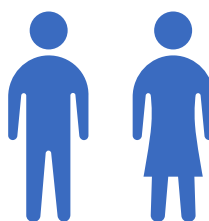

- 4'333 donne**
+71 rispetto all'anno precedente
- 1'245 uomini**
+67 rispetto all'anno precedente

6.0:1

rapporto assicurati attivi/
beneficiari di rendite

70

età media dei beneficiari
di rendite esclusi i figli
beneficiari

40

età media degli
assicurati attivi

Editoriale

Cari assicurati,

nella prefazione all'ultimo rapporto annuale ho scritto queste parole: «Nel 2019 i mercati finanziari si sono mossi in un'unica direzione: verso l'alto! Con un rendimento complessivo del +15.6%, la nostra cassa pensioni ha ottenuto un risultato eccellente, il migliore dalla sua costituzione nel 2001!». La situazione può tuttavia cambiare in fretta, come abbiamo avuto modo di constatare chiaramente nel 2020. La pandemia da Coronavirus ha messo il mondo sottosopra. Nel marzo 2020, a fronte del primo lockdown, abbiamo assistito al crollo delle borse. La nostra riserva di fluttuazione è stata praticamente esaurita dall'oggi al domani. Fortunatamente, i mercati finanziari si sono

ripresi velocemente consentendoci quindi di chiudere bene l'anno con un rendimento complessivo del 3.3%. La situazione rimane però incerta e caratterizzata da un'elevata volatilità e riteniamo opportuno continuare a mantenere un approccio prudente per poter uscire indenni da contesti difficili anche nel futuro. A fronte di tali considerazioni, abbiamo provveduto a remunerare gli averi di vecchiaia 2020 solo minimamente dell'1%, il che ci ha consentito di aumentare il grado di copertura dal 115.5% al 117.2%. Continuiamo a perseguire l'obiettivo di portarlo al 120%.

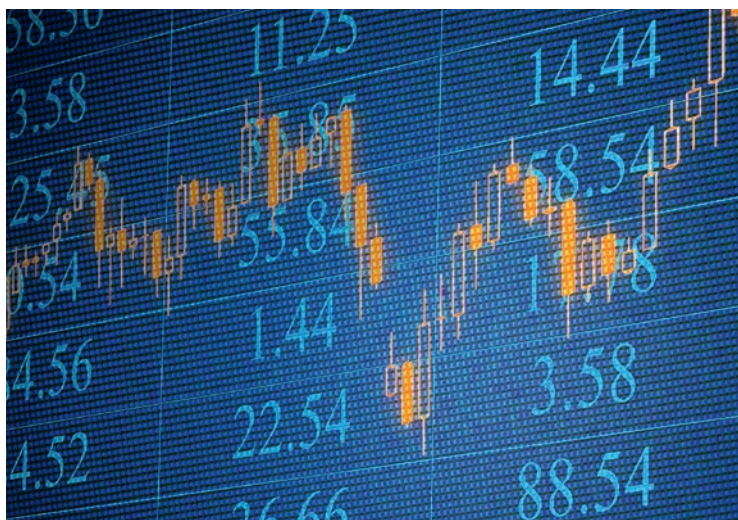

A dicembre il Consiglio di fondazione ha deciso di ridurre progressivamente le aliquote di conversione e di aumentare invece le aliquote di contribuzione. È stata una decisione che non abbiamo preso alla leggera e che comporta una riduzione delle rendite in media del 14.3% nei prossimi anni. Dovranno trascorrere numerosi anni prima di ottenere un miglioramento delle prestazioni per i beneficiari di rendita risultante dalle più elevate aliquote di contribuzione del quale beneficeranno in particolare le generazioni più giovani. La decisione era tuttavia inevitabile! L'aumento dell'aspettativa di vita e la riduzione dei redditi patrimoniali hanno comportato una maggiore redistribuzione dagli assicurati attivi ai beneficiari di rendita. Per assicurare la stabilità finanziaria a lungo termine della nostra cassa pensioni siamo stati costretti ad adeguare le aliquote di conversione al nuovo contesto.

Il 2020 è stato per Galenica un anno caratterizzato da numerosi cambiamenti: la nomina di un nuovo CEO, l'adeguamento della strategia aziendale e una nuova struttura dirigenziale e organizzativa. Galenica sta attraversando un periodo di trasformazione per essere pronta per il futuro. Tutti questi cambiamenti non hanno alcuna ripercussione su Galenica Cassa pensioni, che è intenzionalmente stata istituita e organizzata in maniera indipendente e autonoma dal Gruppo Galenica. Anche la cassa pensioni deve tuttavia adeguarsi e svilupparsi

continuamente ed essere al passo con i tempi. La ristrutturazione conclusasi nel 2019 e l'adeguamento delle aliquote di conversione e contribuzione ora deciso evidenziano chiaramente questo aspetto.

Ringrazio sentitamente il Consiglio di fondazione, il nostro esperto Jean-Marc Wanner e tutto il personale della Direzione per la piacevole collaborazione e il grande sostegno fornito durante l'anno passato!

Auguro a tutti voi e naturalmente anche alla nostra cassa pensioni un 2021 ricco di successi!

Berna, marzo 2021



Felix Burkhard

Presidente del Consiglio di fondazione

Organo

Consiglio di fondazione

Il Consiglio di fondazione è l'organo supremo di un istituto di previdenza. Il suo compito è di amministrare e gestire l'attività operativa nel rispetto delle finalità statutarie. Emette i regolamenti e rappresenta la Fondazione verso l'esterno.

Consiglio di fondazione (Scadenza mandato 2022)

Rappresentanti dei datori di lavoro

Felix Burkhard (Presidente), Subingen
Marianne Ellenberger, Rüfenacht
Fritz Hirsbrunner, Cully
Frédéric Suchet, Cottens
Eric Verdon, Villars-sur-Glâne

Rappresentanti del personale

Philippe Bucquet, Ste-Croix
Ulrich Christen, Lyss
Giuseppe Marino, Cham
Sandra Medici-Tanner, Les Cullayes
Brigitte Wüthrich, Berna

Direzione

René Mischler, Hinterkappelen
Regula Andrey, Berna

Commissione d'investimento

La commissione d'investimento e fra l'altro responsabile per:

- Elaborazione della strategia d'investimenti all'attenzione del Consiglio di Fondazione
- Selezione dei gestori patrimoniali
- Realizzazione della struttura patrimoniale e sorveglianza dell'attività d'investimento
- Esercitare il diritto di voto secondo il regolamento dell'esercizio del diritto di voto

Felix Burkhard, Subingen
Fritz Hirsbrunner, Cully
Frédéric Suchet, Cottens
Philippe Bucquet, Ste-Croix
Giuseppe Marino, Cham

Esperto/Organo di revisione/ Autorità di vigilanza

Esperto casse pensioni

Jean-Marc Wanner, Aon Svizzera SA, Nyon

Organo di revisione

T+R SA, Gümliigen

Autorità di vigilanza

Autorità bernese di sorveglianza delle istituzioni di previdenza e delle fondazioni ABSPF, Berna

Conto annuale

Bilancio

Attivi

in CHF	2020	2019
Liquidità e crediti	19'363'528.11	64'547'030.41
Obbligazioni	180'519'484.05	178'586'018.89
Ipotecche	8'744'893.64	3'751'943.69
Azioni	471'270'521.28	441'670'436.91
Investimenti alternativi	90'165'329.53	64'837'693.28
Immobili	256'845'215.63	226'047'031.31
Investimenti presso il datore di lavoro	47'635'129.41	47'677'189.59
Totale investimenti patrimoniali	1'074'544'101.65	1'027'117'344.08
Ratei e risconti attivi	387'364.00	335'741.00
Totale Attivi	1'074'931'465.65	1'027'453'085.08

Passivi

in CHF	2020	2019
Impegni	8'370'989.23	7'674'436.02
Ratei e risconti passivi	192'704.55	146'469.00
Riserva di contributi del datore di lavoro	0.00	46'487.10
Riserve non tecniche	1'820'000.00	0.00
Totale capitali di previdenza e riserve tecniche	908'188'542.25	882'891'125.65
Riserve di fluttuazione	156'359'229.62	136'694'567.31
Totale Passivi	1'074'931'465.65	1'027'453'085.08

Conto economico

in CHF	2020	2019
Entrate da contributi e prestazioni di entrata	86'778'889.47	562'741'276.66
Uscite per prestazioni e prelievi anticipati	-73'805'732.60	-56'887'780.20
Costituzione di capitali di previdenza, riserva tecniche	-25'250'747.40	-516'561'034.85
Proventi da prestazioni assicurative	3'161'252.10	2'191'951.25
Oneri assicurativi	-4'633'140.85	-4'543'386.80
Risultato netto comparto assicurativo	-13'749'479.28	-13'058'973.94
Risultato netto investimenti patrimoniali	34'163'314.48	134'777'883.69
Altri oneri	236'004.61	13'373.75
Oneri amministrativi	-985'177.50	-954'045.32
Eccedenza dei ricavi prima della costituzione / scioglimento di riserve di fluttuazione	19'664'662.31	120'778'238.18
Costituzione / scioglimento di riserva di fluttuazione	-19'664'662.31	-120'778'238.18
Eccedenza dei ricavi dopo la costituzione / scioglimento di riserva di fluttuazione	0.00	0.00

Il rapporto dell'organo di revisione e del perito riconosciuto in materia di previdenza professionale sono consultabili in Internet al sito www.galenica-pk.ch.



Evoluzione della remunerazione e del grado di copertura

Remunerazione del capitale di previdenza

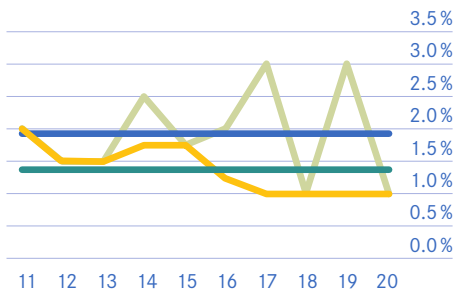

L'istituzione di previdenza remunera l'intero capitale di previdenza (parte obbligatoria e parte sovra-obbligatoria) al tasso deciso dal Consiglio di fondazione. Per l'anno di riferimento, è stato accreditato sui capitali di previdenza il tasso d'interesse 1%. Il tasso d'interesse minimo legale (LPP) era fissato a 1%.



Grado di copertura



Il grado di copertura indica il rapporto tra il patrimonio disponibile e il capitale di previdenza necessario per finanziare le prestazioni agli assicurati attivi e ai beneficiari di rendite (incl. riserve tecniche). Un valore del 100% significa che gli impegni sono coperti integralmente.

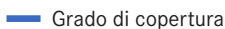

Dalla creazione dell'istituzione di previdenza, la remunerazione media in più o in meno rispetto al tasso minimo legale è pari a

+0.3%

Evoluzione del rendimento/ Struttura d'investimento

Evoluzione del rendimento complessivo

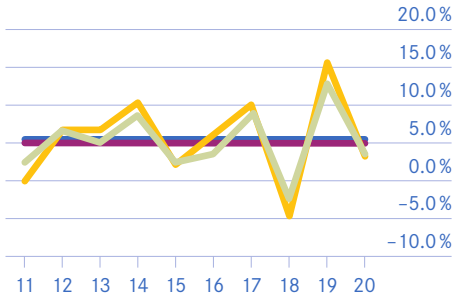

Con un rendimento del 3.3% l'istituzione di previdenza ha conseguito un risultato sia rispetto al nostro Benchmark (2.7%). Inoltre, osservando gli anni precedenti, i risultati sono anche superiori al Benchmark.

- Rendimento in %
- Benchmark
- Ø Rendimento 5.5%
- Ø Benchmark 5.0%

Struttura d'investimento

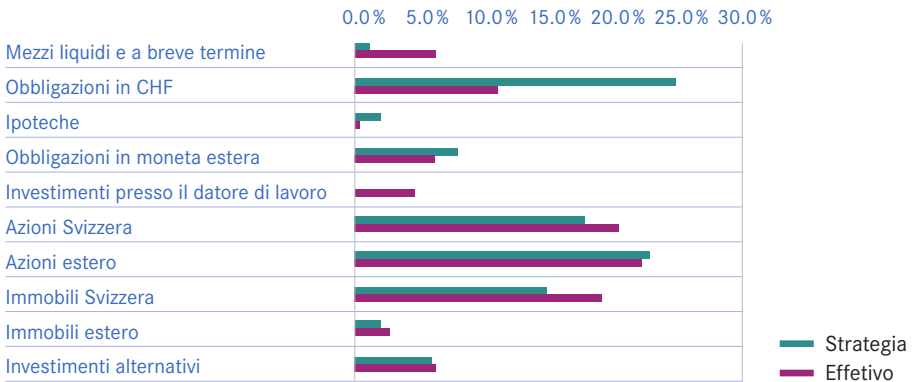

Il margine di oscillazione regolamentare è stato:
Superato: Valute estere senza copertura valutaria

Evoluzione in numeri

Assicurati attivi

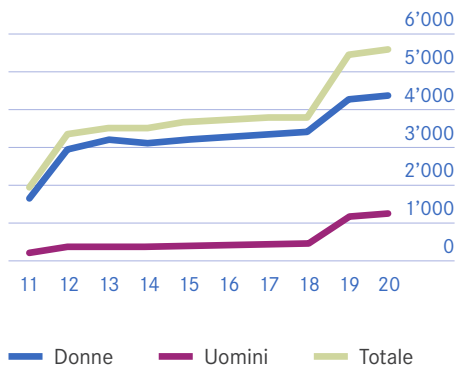

Nell'anno di riferimento, il numero degli assicurati è aumentato del 2.5%. Il forte aumento dell'anno precedente è risultato dall'integrazione di varie società di Galenica Fondazione di previdenza.

Beneficiari di rendite

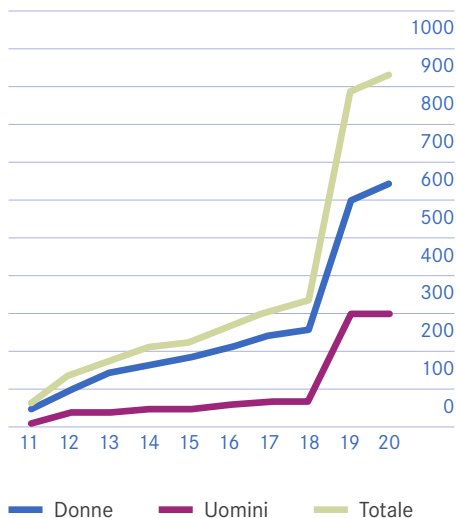

Nell'anno di riferimento, il numero degli beneficiari di rendite è aumentato del 5.8%. Il forte aumento dell'anno precedente è risultato dall'integrazione di varie società di Galenica Fondazione di previdenza.



A vostra disposizione!

Siamo lieti di fornirvi informazioni sulla vostra previdenza. Non lasciatevi sfuggire l'occasione di raccogliere informazioni utili o di richiedere una nostra consulenza personale.

Informazioni scritte

- **All'affiliazione:** regolamento, certificato di assicurazione incl. breve descrizione
- **Durante l'affiliazione:** certificato di assicurazione almeno una volta all'anno, informazioni sulla promozione della proprietà abitativa, articolo nella rivista interna SPOT
- **All'uscita:** trasferimento della prestazione di uscita, informazioni per gli assicurati che lasciano il loro impiego, conteggio delle prestazioni di uscita

Informazioni elettroniche

Homepage:

sul sito www.Galenica-pk.ch trovate informazioni dettagliate sulla nostra istituzione di previdenza e diverse possibilità di simulazione.

Eventi informativi

Offriamo ai nostri assicurati dei corsi di preparazione al pensionamento. Date e indicazioni dettagliate sono riportate sulla nostra homepage o sul sito G-Net.

Ci rechiamo periodicamente presso le sedi del gruppo e forniamo sul posto informazioni su temi attuali e/o offriamo la possibilità di colloqui personali.

Avete domande sulla vostra situazione relativamente alla previdenza professionale? Siamo a vostra disposizione per una consulenza e per un colloquio personale.

Telefono 058 852 87 00

o info@Galenica-pk.ch



Il team di Galenica Cassa pensioni:
da sinistra Regula Andrey, Sandra Blaser,
Corinne Pasinato, René Mischler

Galenica Cassa pensioni

Untermattweg 8

casella postale

3001 Berna

Telefono +41 58 852 87 00

info@galenica-pk.ch

www.galenica-pk.ch